CRISE MILITAR TEM REFLEXO NA ÁREA CIVIL

Diario Carioca

Fundador: J. E. de Macedo Soares

ANO XXXIV — N. 10.496 • • • RIO DE JANEIRO, DOMINGO, 3 E SEGUNDA-FEIRA, 4 DE JUNHO DE 1962

TEMPO: Bom.
TEMPERATURA: Em elevação.
VENTOS: Quadrante Norte, fracos. Visibilidade boa.
MÁXIMA: 24.8 (Serviço Geográfico do Exército).
MÍNIMA: 10.7 (Praça Barão de Taquara).

Pressão no Banco do Brasil e inquéritos

Chefes militares ligados ao esquema de segurança que o sr. João Goulart pretende desencadear juntamente com a substituição do atual Conselho de Ministros acertaram ontem sugerir ao presidente da República duas medidas para serem postas em prática ainda no decorrer da semana que hoje se inicia. A primeira delas prevê a entrega ao Exército de todos os inquéritos sôbre atos terroristas, para que a Nação tenha conhecimento dos que atentam contra o regime. A segunda se traduz na imediata execução judicial de tôdas as dívidas que certos grupos financeiros têm com o Banco do Brasil. Êsses grupos são exatamente os que seriam capazes de, mediante um jôgo de influência, pôr em xeque a estabilidade do próprio sr. João Goulart.

Essa atitude significa mais uma etapa na crise militar, que já tem seus reflexos plenamente irradiados para a área civil, iniciada com as reservas feitas por certas áreas do Exército à atuação do gal. Segadas Viana à frente do Ministério da Guerra e já agora desenvolvida em vários aspectos. Ontem, além da medida já anunciada, a crise se desenvolvia em vários setores, sobretudo no que se refere à divisão radical de opiniões nos círculos armados em relação à política externa, infiltração comunista no país, resultado da eleição para o Clube Militar e substituição do general Segadas Viana. Esse último ponto de atrito foi o que mais provocou movimentação ontem, sobretudo devido à anunciada articulação do nome do marechal e deputado Ângelo Mendes de Morais para a Pasta.

RADICALIZAÇÃO E PRESSÃO

Caracterizada pela radicalização total, a situação militar mostrava ontem estar sendo paulatinamente extinta a área dos neutros. Divididos em dois grupos, os meios militares, notadamente do Exército, têm, a rigor, como chefes das facções, os generais Segadas Viana, ministro da Guerra, e Osvino Ferreira Alves, comandante do I Exército. Em todos os pontos de

(conclui na 3ª página)

Lopo Coelho informado: GB o primeiro alvo

Lacerda insiste: vem golpe

O governador Carlos Lacerda confirmou ao deputado Lôpo Coelho, ao recebê-lo no aeroporto, que vai denunciar o presidente João Goulart, o general Osvino Alves e o sr. Leonel Brizola como artífices de uma articulação golpista destinada a implantar uma ditadura de esquerda no país.

O governador da Guanabara disse também ao presidente da Assembléia o que foi publicado neste jornal, isto é, que está esperando apenas completar um circúito de rádio e TV para fazer sua denúncia à Nação comprovando-a com informações da área civil e militar que considera irrespondíveis.

DESMENTIU

O sr. Carlos Lacerda desmentiu quinta-feira, que tivesse a intenção de formular um pronunciamento espetacular de denúncia contra Jango, Osvino e Brizola, mas existem vários testemunhos e indícios da sua decisão de fazê-lo, efetivamente.

O governador pretende demonstrar, inclusive, que as manobras golpistas visam, como primeira etapa, a dominar o Estado da Guanabara, do que ficaria incumbido o general Osvino Alves.

Sem Pelé, placar em branco

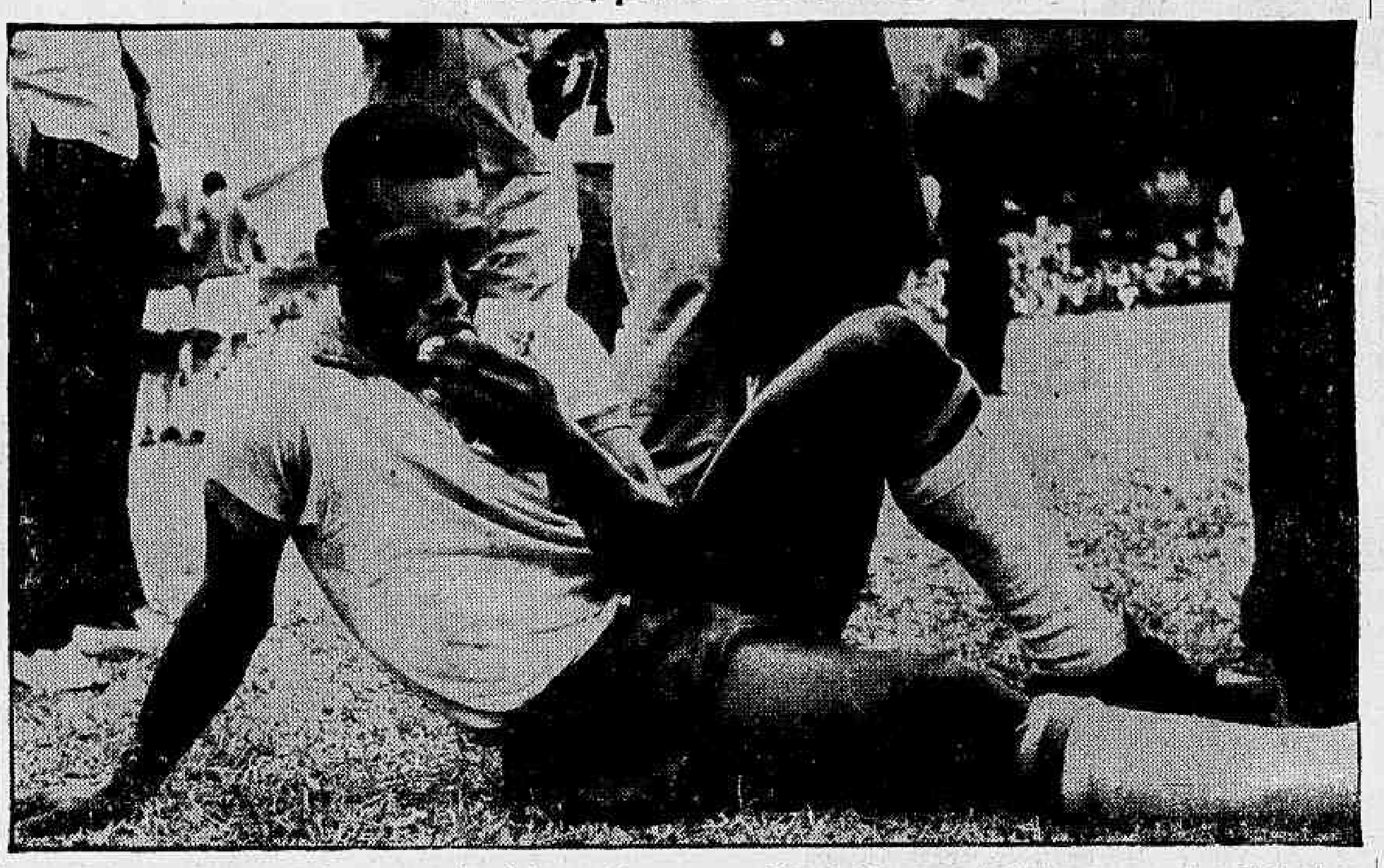

À falta de jogadores versáteis, o ataque brasileiro sentiu, ontem, em Viña del Mar a ausência de seu comandante Pelé, pôsto a compor quadro nacional na ponta esquerda, vítima de distensão inguinal. O jôgo findou sem gols porque o Brasil joga na base de Pelé e os tchecos na defensiva. A foto é do treinamento em Friburgo

Não acendamos o fósforo

ARNON DE MELLO

NINGUÉM, por mais otimista, pode deixar de convir em que é muito grave a situação nacional. Não se trata da situação financeira, pois êste ano, apesar de todos os aumentos de despesas determinados pelas últimas leis, o deficit, se mantido o plano de economia, não irá possivelmente além de sessenta bilhões, e a arrecadação tem sido excepcionalmente boa. Não se trata muito menos da situação econômica, que é excelente.

Queremos referir-nos à situação social e à situação militar. A inflação é uma fonte de material combustível de que se servem os inimigos do regime para atiçar o incêndio. As greves se sucedem, e ainda agora temos a dos estudantes que pode ensejar acontecimentos mais sérios.

A situação militar mostra-se difícil. O general Segadas Viana, homem de bem, chefe militar digno, tem contra êle líderes do Exército tidos como de esquerda, que teimam em minar-lhe a autoridade. Sua substituição, não sendo feita com as devidas cautelas, pode ocasionar nos meios militares uma agitação que ninguém sabe onde vai parar.

A sensibilidade dos líderes políticos, entretanto, parece que não se apercebe da gravidade do momento. Assim, em vez dos partidos tratarem de afastar os casos políticos e desatarem as dificuldades que ponham em perigo o regime, criam os primeiros e agravam estas últimas.

Na reunião de anteontem da Câmara dos Deputados, foram ditas tais bobagens que mais parecia estivéssemos num "play-ground", onde brincassem em altas vozes as crianças mais ingênuas do mundo. A propósito da substituição do Conselho de Ministros, afirmaram líderes partidários que nada se poderia fazer agora, desde que o atual Conselho não se havia demitido ainda. Só depois de demitidos os ministros, e assim mesmo findo um prazo de três dias, tratariam os partidos de escolher os novos titulares do Conselho... Lírico, não há dúvida, mas talvez catastrófico. Se o Conselho demitir-se, o Brasil ficará sem govêrno e, portanto, no caos, desde quando no mesmo dia não esteja já em ação o outro Gabinete.

O que é preciso, portanto, é que imediatamente os líderes políticos se entendam e acertem os ponteiros para darem ao país o seu nôvo Govêrno. Se há constrangimento da parte dos chefes partidários em escolher substituto para quem ainda não manifestou oficialmente a determinação de deixar o poder, que o Conselho quanto antes se reúna e quanto antes envie ao Congresso a comunicação de que renunciará em determinado dia, quando espera que já estejam escolhidos os novos ministros.

Feito isso, que se tenha - repitamos - todo cuidado com a substituição do ministro da Guerra. Há muito mouro nas costas, ou melhor, há gente interessada em que, não se entendendo os partidos e deixando-se o país sem govêrno, se adiem as eleições e, numa segunda etapa, se golpeiem o regime e a própria ordem social. Para isso, indispensável se torna a cobertura militar, que se imagina assegurada se a substituição do ministro da Guerra não se fizer com inteligência, e por um chefe prestigioso que não se deixe dominar ou envolver pelas manobras dos inimigos da democracia.

Está aí a situação nacional, vista na base de informações obtidas nas melhores fontes. Ainda na base de tais informações, não parece prudente que se insista, em reformas substanciais antes do pleito de sete de outubro. O atual Congresso está positivamente superado. Com a eleição do sr. Jânio Quadros, quase que se pode dizer perdeu êle a sua legitimidade, envelhecido de ficar sem fôrças para executar as reformas que o povo indicou e pleiteou ao dar a vitória ao ex-presidente da República. Além disso, às vésperas do pleito e depois de tudo o que ocoreu, não teem os parlamentares nem ânimo nem condições para arcar com a grave responsabilidade re reformar o Brasil, e ainda por cima assim tão de repente. Querer forçar a situação é arriscar demais.

Não devemos acender o fósforo para ver se o tanque do automóvel tem gasolina.

Julgamentos de Cuba não passam de farsa

"Os julgamentos dos tribunais revolucionários, criados por Fidel Castro para desfazer-se dos que se opõem ao regime comunista, não passam de uma farsa e suas sentenças resultam sempre em verdadeira orgia de sangue, já que existe um total desprêzo pela condição humana" — declarou o sr. Angel Fernandez, que durante quatro meses tomou notas taquigráficas dêstes processos judiciais.

Os acusados, segundo Fernandez, não tinham qualquer oportunidade de defesa nos tribunais revolucionários, uma vez que aos seus advogados não eram concedidos senão alguns minutos antes do julgamento para se integrarem da acusação, sendo-lhes, ainda, vedado o direito de apresentar testemunhas.

Durante o tempo em que Angel foi taquígrafo dos tribunais revolucionários, que funcionavam na Fortaleza de La Cabana, diàriamente eram fuziladas de duas a dez pessoas. As sentenças de morte eram executadas imediatamente, enquanto os membros do tribunal tomavam café com leite ou refestelavam-se numa poltrona.

"Enquanto os julgamentos dos tribunais revolucionários foram sempre movidos pelo ódio e a vingança, nas assembléias de profissionais ou de trabalhadores não havia um sentido de melhoria de classe ou renovação. Testemunha involuntária dos julgamentos dos tribunais revolucionários e ainda ouvindo os gritos dos condenados, resolvi sair de Cuba antes que me visse um dia sentado no banco dos réus" — concluiu o sr. Angel Fernandez, que transcreveu, como taquígrafo, os discursos da instauração da Constituição Cubana de 1940.

Remorso

Tendo participado dos julgamentos revolucionários de Cuba, o taquígrafo Fernandes afirmou que ainda hoje ouve os gritos dos condenados

Marcada pela violência a disputa da VII Copa

SANTIAGO, Chile (De Antônio Lins, especial para o DIARIO CARIOCA) — A VII Copa do Mundo está marcada por um incrível índice de violência e inegável agitação, que se agrava dia a dia, com a tolerância dos árbitros europeus. A rodada de ontem, desfavorável aos sul-americanos (duas derrotas e um empate do Brasil) teve a nota lamentável na contusão de Pelé que, possivelmente o alijará do próximo compromisso do Brasil frente à Espanha, quarta-feira.

Em Arica, os uruguaios perderam para os iugoslavos, numa partida tumultuada em que se registraram atos de indisciplina e expulsões. O Chile ganhou duramente da Itália sòmente após, vêr dois integrantes da "azurra" serem expulsos de campo pelo juiz da partida. Os argentinos, sofreram contundente revés frente à equipe inglêsa em Rancágua e nós empatamos com os tchecos num resultado até certo ponto pouco

(conclui na 3ª página)

Prisão de Heck sem crise

São completamente destituídas de fundamento as notícias de crise no almirantado em função da punição imposta ao almirante, que teria sido levada a efeito porque dois oficiais-generais da Armada teriam se recusado a levar a ordem de prisão ao ex-ministro da Marinha.

Essas informações foram colhidas ontem, no Ministério da Marinha, onde, fôra o exame da situação dos amigos do almirante Sílvio Heck que estão telefonando para as redações de jornais fornecendo notícias alarmistas, a situação é de absoluta normalidade, não tendo a puni-

(conclui na 3ª página)

Jango à espera: nome do 'premier' em estudo

O presidente João Goulart até agora não se manifestou sôbre nenhum nome para a presidência do Conselho de Ministros, limitando-se, numa atitude de simples cortesia, a considerar bons os candidatos que lhe são levados por alguns articuladores espontâneos do nôvo govêrno.

Esperava o sr. João Goulart que o Senado decidisse sôbre a emenda Mem de Sá, para só depois dar luz verde para a composição do nôvo Gabinete. Rejeitada a emenda que permitiria a permanência dos ministros-candidatos, o presidente começará a discutir nomes, respeitando o processo das indicações partidárias que funcionou na formação do atual Gabinete, ou seja, o dispositivo de união nacional.

"PREMIER" E' DE JANGO

Sòmente a indicação do presidente do Conselho de Ministros ficará dependendo do pronunciamento pessoal do sr. João Goulart, que não abrirá mão dessa faculdade. Enquanto isso, os dirigentes e líderes dos diversos partidos ficarão à vontade para consultar suas bases e bancadas, selecionando os nomes que reúnam as tendências majoritárias. O sr. Amaral Peixoto já anunciou ontem que a primeira etapa dêsse trabalho incumbido aos chefes partidários está pràticamente terminada, com as respostas favoráveis que colheu, nas suas ar

(conclui na 3ª página)

À procura de título

Selzete Lecoq, o brôto paulista de 18 anos, com grande tarimba de passarela, e colecionadora de títulos que estará, no próximo sábado, mostrando, no concurso "Miss GB", sua beleza e classe na passarela do Maracanãzinho. Selzete entre outras coisas já foi "colega" da conhecida manequim Geórgia num desfile do Automóvel Clube e adora JK. Ate agora não resolveu por qual clube lutará, pois três estão trabalhando intensamente pelo seu "contrato". (Reportagem na última pág.)

Milhares de adesões à Campanha-Anchieta

A diretoria da Conferência dos Religiosos do Brasil, em nome de 45 mil associados, enviou telegrama de solidariedade e felicitações ao DIÁRIO CARIOCA pelo oportuno movimento em favor da beatificação do venerável padre José de Anchieta.

O telegrama, assinado pelo padre Tiago Clon, secretário-geral da entidade, faz ainda votos no sentido de que o movimento finalize numa campanha de glorificação universal do grande taumaturgo e apóstolo do Nôvo Mundo.

IMPORTANTE ADESÃO

A adesão da Conferência dos Religiosos ao movimento pró-beatificação-canonização do padre José de Anchieta, reveste-se de particular relevância, pois se trata de importante órgão católico que reúne tôdas as Ordens, Irmandades, Congregações e Institutos de Religiosos, masculinos e femininos, lo-

(conclui na 3ª página)

JK alheio à escolha do Gabinete

O ex-presidente Juscelino Kubitschek negou ontem, de maneira incisiva, que tenha feito gestões visando à composição do nôvo Gabinete ou indicado para primeiro-ministro o sr. Clóvis Salgado, seu ex-ministro da Educação, ou o marechal Lott, conforme foi divulgado.

A designação do nôvo Gabinete, segundo o senador Juscelino Kubitschek, cabe aos partidos e à Câmara. Êste desmentido de JK, que se encontra atualmente em Belo Horizonte, foi feito através do sr. Armando Falcão, com quem o ex-presidente entrou em contato ontem.

Economia nacional

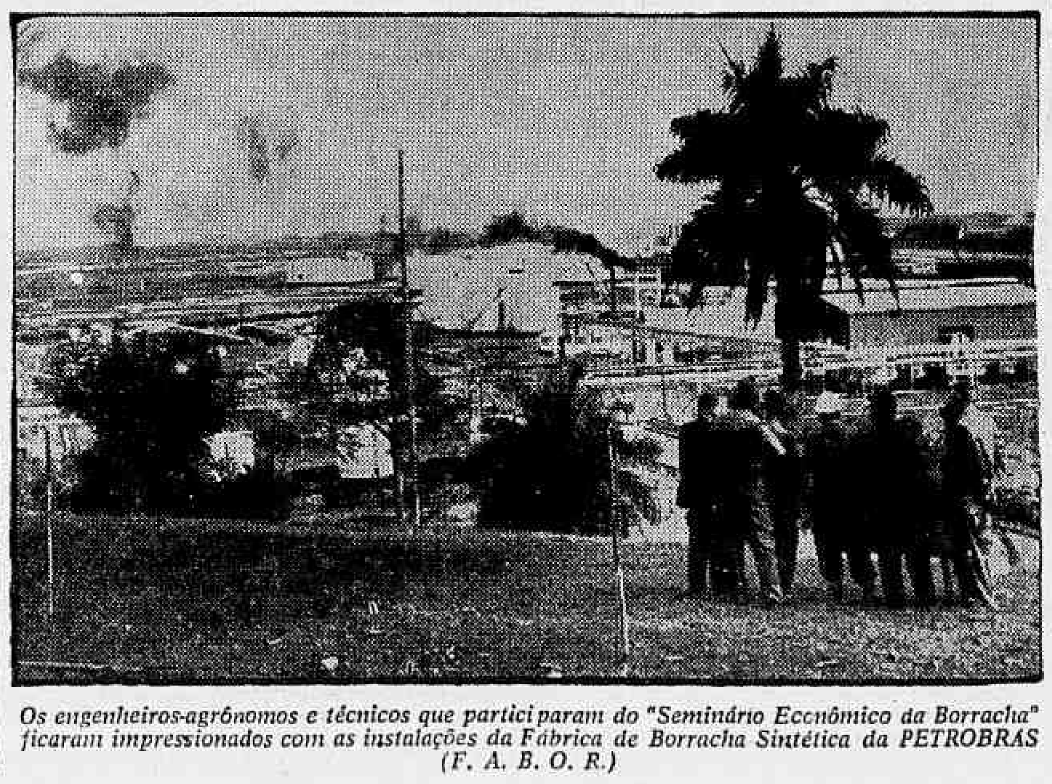

Os engenheiros-agrônomos e técnicos que participaram do "Seminário Econômico da Borracha" ficaram impressionados com as instalações da Fábrica de Borracha Sintética da PETROBRAS (F. A. B. O. R.)

'Semana da Borracha' teve máximo: FABOR

Representando 9 milhões de dólares para a economia nacional, a Fábrica de Borracha Sintética da Petrobrás (FABOR) marcou o ponto máximo no Seminário Econômico da Borracha, promovido pelo DIARIO CARIOCA, quando os participantes do conclave técnico-econômico visitaram o parque de 500 mil metros quadrados situados no Estado do Rio de Janeiro.

Impresionados com as informações prestadas pelos engenheiros Geraldo de Oliveira Castro e Nélson Brasil, dirigentes dos laboratórios da FABOR, os representantes do govêrno da Bahia — Orlando Teixeira e Petrus Haaring — tomaram anotações de tudo quanto visitaram, principalmente, a respeito do alto índice de automatização das instalações.

"O PETRÓLEO E' NOSSO"

Localizada atrás de Refinaria de Duque de Caxias, a FABOR tem condições para aproveitar o butadiendo e estireno para o processo de fabricação da borracha, apresentando todos os funcionários numa luta em prol do aparecimento da riqueza da pátria.

Nove milhões de dólares para a economia nacional mar-

(conclui na 3ª página)

SENSACIONAL!
Economia e confôrto é o que V. conseguirá adquirindo o seu Refrigerador!
A alegria máxima para o seu lar... um televisor! E as melhores marcas, os mais modernos, V. pode adquirir hoje mesmo, no REI DA VOZ!
O tempo lhe sobrará, quando Você entregar a tarefa de lavar roupa à Bendix, à Brastemp ou à Hoover.
As músicas dos grandes mestres... a música moderna... especialmente para você, através dos aparelhos de alta fidelidade e stereo da Philips, Telefunken, Standard Electric, General Electric.
Você dá o seu aparêlho usado que é devidamente avaliado, e recebe um NÔVO!
PLANO DE TROCAS
REI DA VOZ
QUALIDADE NO PRESENTE GARANTIA NO FUTURO
RUA URUGUAIANA, 36/40 • *RUA SENADOR DANTAS, 48 • RUA RIACHUELO, 339 • *RUA DIAS DA CRUZ, 69 • *R. CONDE DE BONFIM, 330 • *AV. COPACABANA, 750
*abertas até às 22 horas

Maruja com a coroa de "Miss Europa"

BEIRUTE — A corôa de "Miss Europa" 1962 coube à senhorita Maruja Garcia Nicolau, uma espanhola de 19 anos, natural da ilha de Malhorca.

A nova rainha de beleza européia tem cabelo prêto, mede 1,73 de altura e pesa 57 quilos.

PRÊMIO JUSTO

O prêmio conferido ontem à noite, no Cassino de Beirute, traduziu a opinião unânime do Júri.

O segundo lugar coube ao modêlo dinamarquês Brigitta Heiberg, de 18 anos.

OUTRAS COLOCAÇÕES

As terceira, quarta e quinta colocada foram, respectivamente, a finlandêsa Marisa Kaarina e as candidatas holandêsa e suéca.

A italiana Franca Cattaneo tinha sido eliminada nas semifinais. (ANSA-DC)

Macau está cheia de refugiados da China

MACAO — Esta pequena colônia portuguêsa limítrofe com a cortina de bambu, está, hoje, repleta de refugiados famintos procedentes da China Comunista.

Alguns dêles cruzaram ilegalmente a pouco vigiada fronteira. Outros contavam com autorizações que continuam concedendo as autoridades comunistas.

ENTRADA SEM LIMITE

Contràriamente ao que ocorre em Hong Kong, onde sòmente se aceitam 50 refugiados por dia sempre que estejam com permissões oficiais de saída, em Macau podem entrar todos os refugiados da China Comunista que o desejem, sempre que possuam documentação.

ESTIMATIVA

Estima-se que todos os dias entram de 400 a 500 chineses que realizam a viagem em ônibus, outros 170 chegam diàriamente em "ferribouts". A estas cifras se acrescentam umas 50 ou 60 pessoas que entram todos os dias ilegalmente. Assinalou-se ontem um recorde, já que 170 pessoas arriscaram sua vida e entraram ilegalmente no território. Algumas delas chegaram a nado através do estreito canal.

Alguns refugiados declararam aos jornalistas que trabalhavam em fábricas de Santon, porém que estas fecharam ou interromperam a produção ante a escassez de matérias-primas.

A chegada de refugiados aumentou em 20.000 o número de habitantes desta colônia no último mês. Autoridades encarregadas dos serviços de socorro indicaram que a liberdade com que a China Comunista autoriza a saída de habitantes lhes cria um grave problema, já que "é interminável o número de pessoas que reclamam ajuda." — (UPI-DC)

Finlândia ofereceu crédito à Argentina

BUENOS AIRES — Causou impressão satisfatória, em círculos oficiais e econômicos da capital argentina, a oferta finlandesa à Argentina de um crédito de dez milhões de dólares (1.120 milhões de pesos argentinos), em instalações, máquinas, celulose e serviços a se desenvolverem entre três a seis anos.

Ressalta-se, especialmente na capital do Prata, que a Finlândia é o primeiro país a oferecer um crédito na atual crise econômica que o país atravessa, representando uma demonstração de confiança por parte do govêrno de Helsinki na moralização e saneamento da economia argentina.

ALSOGARAY VAI A EUROPA

Enquanto isso, outro telegrama, também procedente de Buenos Aires, traz a notícia de que o ministro argentino da Economia, Alvaro Alsogaray, visitará a Inglaterra, França, Alemanha Ocidental, uma vez concluídas suas conversações financeiras de Washington, que começario a 22 de junho.

PAGAR PROMESSAS

A Argentina, apesar de sua crise econômica, deseja cumprir êste ano com todos seus compromissos financeiros contraídos no estrangeiro.

APLICAÇÃO

A ajuda financeira estrangeira desejada pela Argentina seria aplicada no fomento da economia, e não ao equilíbrio do orçamento.

Alsogaray já em outubro passado realizou uma viagem econômica pela Europa, sustentando também negociações econômicas em Bonn. (DPA-TRP-DC).

CRISE NÃO EXISTE — O presidente da PETROBRÁS, sr. Francisco Mangabeira, quando declarava à imprensa que a crise na emprêsa não existe

Italianos festejam data da República

ROMA — Esta manhã, na recorrência do décimo-sexto aniversário da proclamação da República italiana, o presidente Antônio Segni foi colocar uma coroa de flôres ao pé do túmulo do Soldado Desconhecido, no Altar da Pátria.

Logo após a cerimônia, o chefe do Estado dirigiu-se para a tribuna oficial erguida na Via dos Foros Imperiais, onde já se encontravam o presidente do Conselho dos ministros, Amintore Fanfani, mais os presidentes do Senado e da Câmara dos Deputadas, senador Cesare Merzagora e deputado Giovanni Leone.

'Crise da Petrobrás existe apenas para interessados'

O presidente da Petrobrás, sr. Francisco Mangabeira, declarou ontem à imprensa que não é verdade que tenha se afastado da Guanabara para não se reunir com o Conselho e apreciar o memorial dos funcionários dos Grupos I e II exigindo sua demissão e, também, para não manter contatos com o Conselho de Administração e a Diretoria Executiva.

Em sua longa exposição, o presidente da Petrobrás explicou que não está dificultando o acôrdo com os soviéticos para a compra de petróleo, mas procurando conseguir preços mais favoráveis, a exemplo do que aconteceu na aquisição do gás liquefeito na Argentina.

MEMORIAL

O memorial assinado por alguns técnicos da Petrobrás não exige a saída do sr. Francisco Mangabeira, como foi noticiado. Os técnicos, pouco mais de cem, fazem algumas críticas à administração. Do Grupo I, constituído por elementos de confiança do presidente da emprêsa, 11 dos 14 funcionários assinaram o memorial, enquanto que do Grupo II, composto por mais de 500 servidores, sòmente cem o subscreveram, alguns dos quais sem conhecer seu sentido.

As nomeações do general Canguçu e Carlos Zavataro para substituírem, interinamente, os superintendentes demitidos da Refinaria Duque de Caxias e Presidente Bernardes, respectivamente, foram, segundo o sr. Francisco Mangabeira, aprovadas pelo Conselho e em nada afetaram as atividades da emprêsa. Na mesma reunião o Conselho aprovou, também, a transformação da Fábrica de Borracha Sintética em obra em construção em unidade industrial autônoma.

COLEGIADO

As críticas de que é arbitrário o sr. Mangabeira respondeu afirmando que portavoz de uma direção colegiada, pois na Petrobrás qualquer problema é submetido aos órgãos técnicos competentes, a fim de que a Diretoria ou o Conselho decidam da melhor maneira.

Na sua administração, acentuou o presidente da Petrobrás, só foram criados dois, o cargo por total necessidade do serviço e o pessoal admitido não atinge o número noticiado, apesar da emprêsa ser um conjunto de organizações industriais em expansão. O crescimento atual da Petrobrás pode ser fàcilmente constatado pelas diversas obras que estão sendo realizadas, como a Refinaria Alberto Pasqualini, oleoduto Rio-Belo Horizonte e Terminal Marítimo de Ilhéus, o que exige a admissão de novos funcionários.

"Os reajustamentos salariais — declarou — não constituem uma dádiva de mão beijada do presidente da Petrobrás, pois resultaram de estudos cuidadosos dos órgãos competentes e representam a preocupação que tem a emprêsa e seu de valorizar o esfôrço de seus empregados, garantindo-lhes um nível de vida digno".

A CRISE

A "crise" na Petrobrás começou, segundo o sr. Mangabeira, quando a emprêsa resolveu fornecer óleo diretamente à Marinha pelo preço porque vende a Shell, Esso e outras distribuidoras. Se os outros organismos estatais e paraestatais seguirem o exemplo da Marinha muitos bilhões por ano serão poupados à economia nacional.

A decisão do Departamento de Exploração de intensificar os trabalhos de pesquisa, desprezando o relatório Link que aconselhou o abandono das melhores áreas petrolíferas, também desagradou a muitos e contribuiu para o agravamento da "crise".

TRABALHADORES APOIAM

A prova maior do êxito e firmeza de sua administração é que os Sindicatos dos trabalhadores em petróleo hipotecaram-lhe irrestrita solidariedade.

"Na realidade, a defesa da justiça social, da liberdade e da autonomia sindicais, da participação dos trabalhadores na própria vida da emprêsa, dentro da disciplina e do respeito ao princípio de autoridades são afirmações porque sempre me bati e que tem o apoio dos trabalhadores" — concluiu o sr. Francisco Mangabeira.

Marinha venezuelana se rebela contra govêrno

CARACAS — Liderada pelo capitão-de-fragata Pedro Medina Silva, a Base Naval de Puerto Cabello vem de se rebelar contra o regime constitucional da Venezuela, vinte oito dias depois da rebelião ocorrida no pôrto ocidental de Carupano, outro destacamento de infantaria da Marinha.

Esta nova rebelião teve lugar no exato momento em que o govêrno venezuelano completava os preparativos para submeter a uma côrte marcial, a alguns dos trinta principais capturados em Carupano. Informou-se que o promotor pedirá de 10 a 30 anos de prisão para os implicados na rebelião. Os barcos da Base Naval de Puerto Cabello se fizeram ao mar, para escapar das mãos dos rebeldes.

AÇÃO DO GOVÊRNO

No Palácio Presidencial e nos Ministérios do Interior e da Defesa, embora se guarde o máximo de sigilo sôbre a ocorrência, sabe-se que doze aviões do tipo "Vampiro" da Fôrça Aérea, equipados com foguetes partiram da Base de Maracay rumo à Base Naval, com o propósito de atacá-la e obrigar os rebeldes a renderem-se. Informa-se, ainda, que uns três mil homens do Exército e da Guarda Nacional convergiram sôbre Maracay, Puerto Cabello e outros pontos próximos.

Tornou-se difícil fornecer maiores detalhes sôbre a situação, em face da reserva com que são realizadas as operações. Os insurgentes são pouco poderão comunicar-se com o exterior, porque foram interrompidos os serviços de radiotelefonia. Assim, nada se sabe sôbre a tendência dos rebeldes: se resistirão ou se oferecerão resistência.

OUTROS PROBLEMAS

Outros problemas, além da insurreição, na Base Naval, vêm preocupando o govêrno e, entre êles, está a vitória lograda pelos comunistas nas eleições realizadas ontem, para a direção da Organização de Estudantes Universitários.

O dirigente comunista Américo Martin foi eleito presidente da poderosa federação central dos estudantes. Outros candidatos comunistas venceram aos anti-comunistas na proporção de dois a um e três a um.

Desde há muito, a Universidade de Caracas é centro de intensa atividade comunista. Acredita-se que a eleição dos comunistas, para os cargos principais da federação estudantil fará com que se intensifique a pressão da esquerda no meio dos estudantes. (UPI-DC)

Argentina deplora a execução de Eichmann

BUENOS AIRES, MOSCOU, LONDRES, NOVA IORQUE, BERLIM — Lamentando a execução do exterminador de judeus Adolf Eichmann, o Ministério do Exterior argentino, em nota oficial distribuída, ontem, deplora que Israel não tenha levado em conta o fato de que na Argentina seja desconhecida a pena de morte.

Salienta o comunicado da Chancelaria que a execução de Adolf Eichmann "não atenua o horror da Argentina ante os crimes contra a humanidade, dos quais participou o carrasco nazista", como autor ou como executor, segundo sentenciou o tribunal israelense. O Ministério do Exterior condena êsses delitos que se dirigiam mais à humanidade do que contra o povo judeu afirmando que êstes crimes não ficam expiados com a morte de um dos responsáveis».

«FIGURA SECUNDÁRIA»

O "New York Times", em artigo publicado ontem, diz que Eichmann foi uma "figura secundária" em vista do assassinato de seis milhões de judeus, acrescentando que houve uma nação inteira na qual o ódio foi elevado à categoria de doutrina política.

PROCEDENTE

Por outro lado o jornal liberal "Manchester Guardian", da Inglaterra afirma que as autoridades israelenses parecem haver refletido que caso fôsse concedido um indulto a Adolf Eichmann, motivaria, anos depois, a novos pedidos para sua libertação, a qual abriria precedente para os sobreviventes dos processos de Nuremberg, que, ainda, estão na prisão de Spandau.

COMPLICES

A rádio de Moscou, a "Tass" e a agência tchecoslováquia "Ceteka" afirmaram que "os cúmplices de Eichmann ocupam, ainda, postos na vida pública da Alemanha Ocidental". A rádio Moscou acusou Israel e Alemanha Ocidental de terem demorado no castigo a Eichmann, por este haver mantido relações com nazistas que "ocupam seus postos na Alemanha Ocidental", finalizando "não acreditamos que haja terminado o nazismo com a execução de Eichmann"

PROCESSO JUSTO

Por sua vez, o "New York Mirror" opina que "Encho de satisfação que aquele povo que Eichmann procurou exterminar haja podido erigir-se em seu juiz. Eichmann foi sentenciado em um processo justo no qual se concedeu tôda oportunidade de defesa à "encarnação do mal" — diz o jornal novaiorquino.

VIGILÂNCIA

Em Berlim Ocidental, o "Spandauer Volksblat" diz que "nosso povo não tinha absolvido com a morte de Eichmann. Temos que permanecer vigilantes e não tolerar uma nova propagação ou conservação do espírito nazista".

Em Berlim Oriental, o órgão comunista "Neues Deutschland", volta a atacar o sub-secretário de Estado da Chancelaria Federal de Bonn, Hans Globke: — "Eichmann foi co-responsável do assassinato de mais de seis milhões de judeus, seu extermínio sistemático se basea em leis anti-semitas elaboradas e comentadas por Globke".

ATENTADO

Dois coquetéis Molotov foram lançados da noite de ontem contra o edifício da Escola Judaica "Union de Israel", na Rua Paso, 557, em Buenos Aires.

Trata-se do primeiro atentado anti-semita realizado desde a execução de Adolf Eichmann.

Uma porta e várias janelas sofreram danos pelas chamas e a polícia acredita que se trata de um ato de represália pelo enforcamento de Eichmann em Israel.

AMÉRICA VENCEU

CHICAGO — Perante 12 mil espectadores, o América F.C., do Rio de Janeiro, derrotou a equipe italiana do Palermo, pela contagem de 3x2, em disputa do Torneio Internacional dos Estados Unidos, no Estádio do Soldiers Field.

A abertura do placar coube ao América, por intermédio de Nilo ao cobrar uma penalidade máxima. Os gols subseqüente se sucederam, a partir do 5.º minuto da segunda etapa, de autoria de **Toninho e Luís** (para o América) e Faustino para o Palermo. (UPI-DC).

CONCLUSÕES DA 1a. PÁGINA

'Semana da...

...com o centro ofensivo da indústria do Estado do Rio, que dentro de cinco anos tem capacidade para elevar seu lucro para 15 milhões de dólares.

SEGURANÇA

O sr. James Amado, cicerone da visita e que desempenha as funções de assessor de relações públicas da Petrobrás levou os participantes do simpósio até o engenheiro Luiz Chrysóstomo de Oliveira, que dirige a rêde de prevenção da segurança industrial da grande fábrica.

Explicou o técnico, que a FABOR, ainda em fase de complemento das instalações, possui um sistema de discos de rutura com válvulas de segurança e tubulações que refrigeram um estireno ficando de posse duma completa salvaguardia contra qualquer acidente.

AUTOMATIZAÇÃO

Confiantes no sistema ultramoderno empregado na fábrica, os engenheiros Geraldo de Oliveira Castro e Nelson Brasil afirmaram à reportagem do DC, que a FABOR constitui um germe na indústria patroquímica do país e pode evoluir ilimitadamente no campo dos elastômeros.

Possuindo equipamentos idênticos aos das melhores indústrias do mundo a FABOR tem um alto índice de automatização que permite a mão do homem só funcionar na fase final de fabricação da borracha sintética.

Jango à...

...ticulações, à manutenção do atual esquema de união nacional.

TÊRÇA-FEIRA, DIA D

A segunda etapa das articulações, já agora visando a nomes, deverá iniciar-se têrça-feira. As démarches se realizarão principalmente no Rio, para onde se deslocaram o presidente da República o "premier" Tancredo Neves, o senador Juscelino Kubitschek, o sr. Amaral Peixoto e outros próceres que atuam decisivamente no problema.

CLÓVIS SÓ MINISTRO

Foi noticiado que o senador Juscelino Kubitschek levou ao sr. João Goulart o nome do ex-ministro Clóvis Salgado como seu candidato pessoal à presidência do Conselho. A informação, recebida com surprêsa em muitos círculos, está agora reduzida, pelo esclarecimento de fontes autorizadas, às suas devidas proporções: o sr. Clóvis Salgado é candidato do JK apenas a uma das pastas do futuro Gabinete e não à chefia do govêrno. Ao Ministério da Educação, mais precisamente.

MAGALHÃES LIBERA

O governador Magalhães Pinto fêz saber ao presidente da República que não tem qualquer interêsse na manutenção dêste ou daquele ministro do atual Gabinete pois a nenhum dêles pode considerar como elemento de sua confiança. Com essa declaração, o governador mineiro deu a medida de sua atual posição relativa aos ministros udenistas e ao sr. Virgílio Távora particularmente, cujas chances de pertencer ao nôvo Gabinete parecem assim bastante diminuídas.

Milhares...

...realizados nos quatro pontos cardeais do país.

APOIO DO MINISTRO DA GUERRA

Também o general Segadas Viana, ministro da Guerra, enviou telegrama ao diretor-redator-chefe do DC, prof. Danton Jobim, emprestando "todo seu apoio católico à nobre campanha".

DO E. SANTO

Igualmente, o reitor padre Fabriciano, do Seminário de Anchieta cidade espírito-santense, antiga aldeia onde faleceu em 1597 o venerável apóstolo, informou pelo rádio que a cidade comemorará no próximo dia 9 do corrente, o 365º aniversário de morte do padre Anchieta.

— "Iniciamos novena no dia 1º de junho e estamos unidos campanha beatificação" — diz ainda a mensagem do padre Fabriciano.

MAIS FELICITAÇÕES

Recebemos ainda as seguintes mensagens telegráficas de apoio, adesão e felicitações pela campanha: do sr. Francisco Brandão Filho, pela diretoria da Associação dos Antigos Alunos do Colégio Anchieta, Friburgo; cônego M. Winclher, Hilda Andrade, Ângelo Benvenuto, Arminda Fonseca, Wilson T. Ferreira, Mariela Moura Dias, Marina César, diretora do Centro do Apostolado da Oração, em nome do Convento e Cenáculo do Apostolado da Oração, respectivamente, sras. Suzana Carvalhal, presidente; Maria José Cardoso, diretora; Judite Pereira da Cunha, secretária; Agnes Pereira Carneiro, tesoureira; e, finalmente, da Juventude Feminina Estudantil Católica.

Marcada pela...

...lamentável, pois jogamos mal e pouco.

RODADA DE HOJE

A rodada de hoje compreende os seguintes jogos: em Arica (Grupo I) Colômbia x União Soviética; em Santiago (Grupo (II) Suíça x Alemanha; em Viña del Mar (Grupo III) Espanha x México e, em Rancágua, (Grupo IV) Bulgária x Hungria.

ACIDENTADOS

A excessiva complacência dos juízes europeus (maioria preferida pela FIFA) resultou, até agora, em contusões graves em jogadores de vários quadros. Nada menos de 35 jogadores estão contundidos, sendo mais graves a contusão de Dubinsky, russo que teve a tíbia direita fraturada. Segue-se-lhe o colombiano Zuloaga com três costelas fraturadas.

Entre os brasileiros, contudido numa jogada individual, correndo atrás da bola, Pelé, a vedeta do futebol do Brasil e o mais famoso craque do mundo. Pelé será reexaminado hoje pelo dr. Hilton Gosling, sabendo-se, desde já, que não é tão grave quanto se supôs ao terminar a partida.

FIFA ACOLHE

A insistência das delegações latino-americanas, a FIFA recomendou aos árbitros mais severidade e rigor no castigo aos abusos e incorreções praticadas em campo. A entidade mundial salientou que é intolerável que os atletas sejam vítimas de pontapés e cusparadas no rosto e de insultos verbais provocativos sem que os juízes intervenham enèrgicamente.

Foram os treinadores do Uruguai e Brasil que pediram o auxílio da FIFA para coibir o "jôgo livre" e à "vista grossa" dos juízes juntando a petição de 34 feridos na primeira rodada.

Prisã de...

...ção propiciado quebra de disciplina por nenhum outro oficial ou praça.

ALARMISMO

Diante da confirmação do alarmismo que está sendo divulgado por pessoas chegadas ao almirante Sílvio Heck, o chefe do Estado-Maior da Armada, almirante Ari dos Santos Rangel, a três ontem uma reunião com seus auxiliares imediatos, inclusive o consultor jurídico do Ministério da Marinha, para exame das providências que poderiam ser tomadas.

Entretanto, devido à falta de reflexo dos boatos, tudo indica que nenhuma providência de caráter extraordinário será tomada. Apenas vários nomes estão sendo anotados, atribuindo-se aos seus portadores a responsabilidade pela tentativa frustrada de criar um clima de agitação na Armada e no país. Essa lista de nomes é encabeçada pelo de um jornalista que funciona como assessor político do ex-ministro da Marinha.

NOLASCO NO RIO

Procedente de Brasília, chegou ontem à tarde ao Rio o ministro da Marinha, almirante Ângelo Nolasco, que imediatamente se reuniu com seu chefe de Estado-Maior. Iniciada às 15,30 horas a reunião só se encerrou por volta das 18.

Apesar do sigilo que cercou o encontro, é possível informar que o ministro da Marinha ficou satisfeito com as explicações recebidas e determinou que o almirante Ari dos Santos Rangel agisse com rigor para manter a disciplina na Armada.

"SANTA PAZ"

Ontem o almirante Sílvio Heck cumpriu mais um dia de prisão, sem o anunciado desacato. Durante longo tempo a reportagem permaneceu em frente à sua residência, o que deu um certo ar pitoresco ao acontecimento, uma vez que, diante das notícias divulgadas, até vendedores-ambulantes para lá se deslocaram, à espera de que surgisse a multidão para ver a saída do ex-ministro da Marinha. Não havia ninguém e, conforme informações colhidas nos meios navais a prisão vem sendo cumprida na "santa paz".

Crise militar...

...atrito as posições iam mais e mais se padorizando, até que transpirou a pressão que os meios militares chamados nacionalistas-legalistas farão esta semana ao sr. João Goulart, no sentido do Banco do Brasil cobrar judicialmente os grupos econômicos que lhe façam oposição e de entregar os inquéritos sôbre terrorismo à responsabilidade do Exército.

O objetivo dessa pressão é enfraquecer, no que se refere à cobertura civil, a outra facção, conforme os próprios elementos nacionalistas-legalistas afirmam.

PONTOS DE ATRITO

Os principais pontos de atrito que caracterizavam ontem a crise militar eram:

1 — Política externa — que está preocupando os atuais ministros militares e os círculos conservadores das Fôrças Armadas, sendo certo que será tentada, dentro de pouco tempo, uma reformulação através fôrças de pressão. Os nacionalistas-legalistas, contudo, a apoiam firmemente e se afirmam dispostos a ir às últimas conseqüências em sua defesa.

2 — Infiltração comunista — com base em denúncia formulada pelos comandantes das Guarnições federais no Norte e Nordeste, os ministros militares mostram-se dispostos a denunciá-la à nação. Os nacionalistas-legalistas a negam e informam ser êsse o pretexto para um golpe de Estado caracteristicamente de direita.

3 — Clube Militar — fontes chegadas ao gal. Peri Constant Bevilaqua dizem claramente que não acatam, em nenhuma hipótese, o resultado proclamado pela Comissão Escrutinadora, dando a vitória ao gal. Augusto Magessi Pereira. Sem que sejam conhecidos os detalhes, sabe-se, que, além das medidas judiciais já postas em prática, outras providências estão sendo tomadas.

Chile, 2;...

(Conclusão da pág. 7)

...empatou a partida, para Galic, aos 30 colocar a Iugoslávia em vantagem. No segundo tempo, Jerkivik, aos 4 minutos, marcou o terceiro gol, dando números definitivos ao marcador.

INCIDENTES

Na etapa complementar, aos 23 minutos, por troca de "gentilezas", foram expulsos da cancha os jogadores Cabrera do Uruguai e Popovik da Iugoslávia.

JUIZ

Com trabalho muito bom, funcionou na arbitragem Galga da Tchecoslováquia, que soube reprimir o jôgo brusco, numa partida em que ia se degenerando, caindo na violência.

QUADROS

URUGUAI — Sosa, Roche e Eliseo Alvarez; Mendez, Gonçalves e Emilio Alvarez; Rocha, Bergara, Cabrera, Sassia e Perez. IUGOSLÁVIA — Soskik, Durkovic e Jusufi; Radakivic, Sijakovic e Popovic: Melik., Sekularak, Jercovic, Galic e Skoblar.

INGLATERRA: 3X1

A Inglaterra, em Rancágua, reabilitou-se de seu insucesso de estréia, derrotando o quadro da Argentina por 3 a 1, em partida que os argentinos foram superados inteiramente, envolvidos por precioso jôgo pôsto em prática pelos jogadores inglêses.

Os dois quadros atuaram com a seguinte constituição:

INGLATERRA: Springett; Armfield e Wilson; Moore, Norman e Flowers; Douglas, Greaves, Peacock, Haynes e Charlton.

ARGENTINA: Roma; Navarro e Marzolini; Capp, Sachi e Paez; Oleniak, Rattin, Sosa, Sanfilipo e Belen.

O árbitro foi o russo Nicolau Latyshev.

TENTOS

O tento inicial foi marcado por Flowers na cobrança de uma penalidade indiscutível, já que Navarro seguiu a bola com a mão quando esta ia penetrando no arco argentino. Aos 41 minutos, Charlton recebeu um passe de Haynes a uns 5 metros da pequena área. Avançou ràpidamente e repentinamente atirou com o pé direito no ângulo esquerdo. A pelota apenas se levantou 60 centímetros do solo e Roma, pulou desesperadamente, porém a bola entrou junto ao poste. Êste foi o placar da etapa inicial.

Na etapa complementar, aos 22 minutos, Greaves aumentou a contagem para a Inglaterra após uma excelente jogada de Douglas pelo setor direito. O único tento da Argentina foi marcado por Sanfilipo quando a partida já estava decidida. (UPI-SP-DC)

"TAMANDARÉ" COM NÔVO COMANDANTE

O capitão-de-mar-e-guerra José Álvaro Rodrigues, em cerimônia realizada durante o regresso do cruzador "Tamandaré", de Santos, assumiu o comando do navio, recebendo o cargo do capitão-de-fragata Ramon Lorenzo Amande, que o exercia interinamente.

ESTÁ DOENTE?

Não tem melhoras? Deseja uma consulta espiritualista? Escreva dizendo o que sente para a Tenda Espírita São Miguel, na Rua Conde de Bonfim, 206 Tijuca, enviando envelope endereço e selos para a resposta.

Bode que...

(Conclusão da 8ª página)

...meio da cirurgia, transformá-lo em cabra não seria possível.

— A única coisa exeqüível pelo bisturi seria a extirpação das mamas, o que traria à "Caboclo" um grande contentamento, pois o pêso das tetas, sem dúvida, lhe dá um tremendo incômodo.

FELICIDADE

A pessoa mais feliz com tudo isso é d. Nicéia, dona do bode, que tem recebido, diàriamente, mais de 20 visitantes, alguns vindos até de outros Estados para "ver e crer" na história do bode leiteiro. Muitos oferecem quantias elevadas por sua compra, mas d. Nicéia resiste firmemente "pois possuir um animal dêste é privilégio".

— E eu, modéstia a parte, sou privilegiada — prosseguiu radiante d. Nicéia — pois o "Belém" daqui há uns tempos estará dando leite, ajudando, assim, na produção, as cabras que crio".

O LEITE

Para estudar a dosagem de gordura, a densidade e a quantidade de água existente no leite de "Caboclo", o dr. Francisco extraiu 250 gramas do produto que será examinado no Serviço de Produção e Industrialização da Secretaria de Agricultura.

Sepultado Newton Braga

Foi sepultado ontem, em Cachoeiro do Itapemirim, o escritor Newton Braga, irmão do embaixador Rubens Braga e cunhado do jornalista Murilo Miranda. Newton Braga faleceu anteontem, com a idade de 51 anos, deixando viúva a sra. Isabel Rocha Braga e três filhos. Fêz os preparatórios em Pedro Palácio e formou-se pela Faculdade de Direito de Belo Horizonte. Foi redator-chefe da "Fôlha de Minas" e colaborou nos principais jornais e suplementos literários, notadamente no "Diário de Notícias". Publicou um livro de versos intitulado "Cacimba" e um de crônica: "Cidade do Interior". A Editora do Autor, à qual pertenceu, está preparando uma coletânea de suas últimas crônicas. Era produtor do programa "O Assunto é Literatura", da Rádio Ministério da Educação.

A vida nos...

(Conclusão da 4ª pág.)

...tada); e a renúncia. Em apêndice, correspondência entre o autor e Jânio, manifestos, entrevistas, etc.

Excetuado a omissão do capítulo sôbre a presidência da República e um excesso de nomes que dá prolixidades a narrativa, "Tempos de Jânio e Outros Tempos" satisfaz como depoimento pessoal. Amanhã, será certamente, um instrumento do trabalho dos historiadores, em virtude do qual cometerão menos erros.

SCRAPERS
CATERPILLAR
435 F e 619 C
AGORA FABRICADOS NO BRASIL
EM ESTOQUE

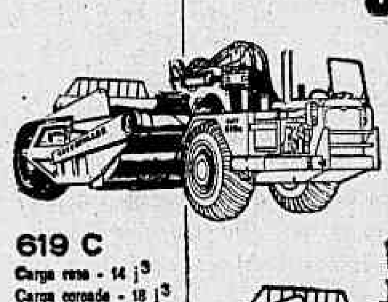

619 C
Carga rasa - 14 j^3
Carga coroada - 18 j^3
Para trator de rodas tipo 619 C

435F
Carga rasa - 14 j^3
Carga coroada - 18 j^3
Para trator de esteiras tipo D7 ou D8

SOTREQ S.A.
DE TRATORES E EQUIPAMENTOS
RIO DE JANEIRO: Av. Brasil, 9.200 - Tel. 30-9968 - C. P. 30
VITÓRIA: Avenida Vitória, 2513 - Tel. 4840 - C. P. 489
CAMPOS: Rua Ten.-cel. Cardoso, 1081 - Tel. 2881 - C. P. 187

"Mangabeira foi patriota ao aceitar oferta da Petronal"

BRASÍLIA, 2 — O deputado Vilmar Dias, do PSD e membro da frente parlamentar nacionalista, pronunciou na última sessão ordinária da Câmara um longo discurso sôbre o problema do petróleo no Brasil, a propósito de denúncias formuladas pelos deputados Paulo Mincarone e Eloi Dutro, relacionadas com a atuação do sr. Francisco Mangabeira à frente da Petrobrás.

Após algumas explicações preliminares, o representante pessedista passou a abordar certos aspectos da comercialização do petróleo, dizendo o seguinte: "Integrando a produção, o transporte e a distribuição no mercado internacional, os trustes agem por todos os meios e modos para manter a posição monopolística, disciplinando a polícia de preços, e combatendo, violentamente, todas as tentativas de fender a sua estrutura.

"Dominando as mais produtivas jazidas, controlando a fabricação de maquinária especializada, tanto de extração como de perfuração, possuindo e controlando os oleodutos, os tanques, as refinarias, as instalações portuárias e, finalmente, os postos distribuidores, controlam tôdas as transações e a maneira de efetuá-las.

"Impõem, no interêsse da defesa do seu monopólio, um mecanismo artificial de preços, na base do "cartel" internacional e impõem as moedas das transações que são o dólar e a libra.

"Caso possuam reservas e campos de produção que se localizam em áreas diferentes e que têm diferente produtividade, fixam os preços internacionais segundo o princípio dos custos marginais, impondo preços artificiais e uniformes. Não poderão, pois, tolerar qualquer iniciativa ou medida que venha a pôr em risco essa estrutura artificial, por distorção de economia, anulando a competição entre campos produtores de rendimento desigual.

"Todo o movimento, tôda a iniciativa que vise a fender sua estrutura de preços artificiais recebe imediato e agressivo tratamento por parte do truste cuja filosofia é destruir o rival e concorrente ou então a êle associar-se".

A POLÍTICA DE PREÇOS

Depois de citar os exemplos do Japão, da Itália e de Sahara, a propósito da luta que os grupos monopolísticos desenvolvem em todo o mundo em tôrno do contrôle das reservas de petróleo, o deputado Vilmar Dias acrescentou:

"O mercado internacional do petróleo é calculado exclusivamente em dólar ou libra, qualquer que seja a área onde é produzido. Há, contudo, um sistema de trocas, chamado 'Barter deal", segundo o qual existe o preço em dólar apenas para balizar o volume da troca. O dólar é mero instrumento da avaliação do volume das trocas nos dois sentidos. Um nôvo concorrente apareceu no mercado internacional que usa o "Barter deal", por motivos políticos, renunciando ao dólar para competir com os trustes e combatê-los. E' a União Soviétisa, que está aumentando a sua capacidade de produção e a sua capacidade de transporte para exportar como arma política. Entretanto, as disponibilidade russas e o seu podêr de combate aos trustes são ainda muito fracos. Se existissem ou viessem a existir outros países com capacidade de lutar e enfrentar as manobras dos trustes, os preços internacionais, atualmente artificiais, seriam reduzidos à realidade econômica e os derivados de petróleo poderiam ser entregues ao consumo por preços bem mais razoáveis. Para um país como o Brasil, cuja população e cuja economia experimentam uma expansão crescente, é de interêsse fundamental lutar para que os preços do óleo no mercado internacional sejam trazidos ao nível da realidade econômica e não mantidos artificialmente em alturas estratosféricas".

O CASO DA PETRONAL

Passando a referir-se ao objeto direto da denúncia dos deputados Paulo Mincarone e Eloi Dutra, o deputado Vilmar Dias declarou que a proposta do fornecimento de óleo à Petrobrás feita pela Petronal "foi a única feita por brasileiros." E a seguir: "Pelo simples fato de provir de um grupo brasileiro, de ser uma sociedade brasileira, deveria a proposição merecer tratamento menos paritário. A repulsa imediata, por ser o presidente da preponente uma alta expressão do mundo dos negócios do Brasil, não pode, em sã razão ser acolhida. Sua associação ou não com grupos estrangeiros, no caso, não teria maior conseqüência, eis que, não comprando ao prepanente, a Petrobrás fatalmente terá que comprar de grupos inteiramente alienígenas".

Respondendo às críticas que devem a proposta da Patronal como incompleto, o deputado Vilmar Dias observou: "Se incompleta, por que emitiram sôbre ela os pareceres e por que a rejeitaram? Se era uma proposição, não admitiria contra-proposta? Repelir, pura e simplesmente, a proposta não seria emparelhar com os interesses dos trustes internacionais, dententores do monopólio do fornecimento à Petrobrás? O lógico, o jurídico, o certo do ponto-de-vista comercial, além do ponto-de-vista nacional, era aceitar-se a proposta. Andou bem, agiu patrioticamente, demonstrou agudo sentido administrativo o eminente senhor dr. Francisco Mangabeira quando acolheu a proposta e a encaminhou ao exame dos órgãos técnicos. Mal andaram os técnicos que, impatriòticamente, rejeitaram uma proposição que consideraram incompleta, sem os dados suficientes, mas apressadamente condenaram".

AS VANTAGENS DA PROPOSTA

"Num mercado vendedor — acrescentou o deputado Vilmar Dias — os grupos brasileiros poderiam caminhar para o "Barter-Deal" — comprando as reservas e pagando-as parcialmente com produtos manufaturados brasileiros, de grandes possibilidades no Oriente Médio, que não está e nem tem condições imediatas de industrialização. A penetração das nossas manufaturas no Oriente Médio pagaria uma economia censível de divisas, além dos lucros que adviriam para o nosso mercado de trabalho e para o nosso erário.

"Mas, além de tôdas estas vantagens, que os apressados técnicos não quiseram vêr, há ainda o fato principal de a proposta estipular o pagamento parcial em moeda brasileira, em proporções crescentes. A introdução do sistema iria e irá, pois estou certo de que o assunto será examinado objetivamente pela alta administração da Emprêsa e pelo Conselho de Ministros — o atual ou o que virá suceder-lhe — fender a estrutura dos preços internacionais, contribuindo decisivamente para que os preços artificiais sejam eliminados e os preços se harmonizem com a realidade econômica".

A êsse propósito, o credor afirmou não ser esta a primeira vez que uma proposca dessa natureza é encaminhada às autoridades brasileiras. "Na primeira vêz — acrescentou — quando da invasão de Suez, pequenos grupos independentes que tinha concessões no Lago Maracaibo, mas não tinham mercado, pressionados e contidos que eram pelas grandes organizações do truste, ofereceram óleo ao Brasil a prazo. Os trustes, para quebrar-lhes a resistência, também ofereceram óleo a prazo. Desaparecidos os competidores, voltaram os trustes ao sistema tradicional à vista e em dólar".

Concluindo sua oração, declarou o deputado Vilmar Dias: "Quero, finalmente, advertir os responsáveis pelo problema que a proposta que tanta celeuma causou é mera cópia do contrato padrão da Petrobrás, extraída, se não me engano, de um contrato firmado com a "Sun Oil of Califórnia" apenas aumentado com a "mordida" no "calcanhar de Achilles" do truste, que é o pagamento em cruzeiros. Há, em tôda esta dolorosa via-crucis da Petrobrás, muito ciúme, muito sentimento de inferioridade aflorado, muito desserviço à Emprêsa e ao Brasil.

"Convoco, desta tribuna, os verdadeiros nacionalistas, os verdadeiros batalhadores pela emancipação nacional, os estudantes os centros de estudos do problema do petróleo, os responsáveis pelas fôrças armadas, os membros do govêrno, os senhores deputados e o povo, enfim, para um debate frio, objetivo, imparcial, sereno à respeito do problema que é vital ao desenvolvimento e à segurança do Brasil".

Preparando um "dois de páus"

AS negociações para a composição do nôvo Conselho de Ministros estão sendo conduzidas de maneira totalmente errada. Deveria o presidente da República chamar um homem público de grande prestígio e autoridade e encarregá-lo de formar o Gabinete, para o que o escolhido iniciaria entendimentos com os partidos e as bancadas, a fim de elaborar um programa de govêrno e distribuir as pastas, apresentado-se, depois, à Câmara, para que esta aprovasse o referido programa e os nomes indicados para ministros. Mas o que estão cometendo o sr. João Goulart, o sr. Amaral Peixoto, o sr. Herbert Levi e outros senhores da República é a tentativa de distribuir os diversos ministérios pelos grupos e facções, para só depois, então, determinar quem vai ser o "premier".

Ora, o primeiro-ministro, no regime parlamentar é o chefe do govêrno, isto é, o cabeça do Ministério, aquêle que o organiza, coordena e o faz funcionar. Como poderá exercer tal função um primeiro-ministro escolhido após os titulares das pastas, que não estarão entregues a pessoas de sua confiança ou de suas preferências? E' claro que não poderá. O processo que vem sendo seguido só levará a um resultado: teremos um Gabinete desconexo, desarticulado, no qual o "premier" não será um líder autêntico, mas uma espécie de "dois de paus".

Isto poderá interessar ao sr. João Goulart, que da fraqueza do sucessor do sr. Tancredo Neves tirará novos recursos para solidificar sua posição pessoal, sempre com vistas a reunir, outra vez, as funções de chefe do Estado e de chefe do govêrno, mesmo que as segundas êle as tenha que exercer através de interpostas pessoas, como, aliás, tem conseguido fazer, freqüentemente, graças à submissão e ao temor reverencial do mencionado sr. Tancredo.

Mas não pode ser benéfica ao País a constituição de um outro Gabinete fraco e inoperante, numa hora em que a crise nacional é agravada pelas dificuldades econômicas que afligem tôda a população, quando a inflação cresce assustadoramente, pois o Conselho prestes a cair não soube ou não pôde corrigi-la em seus nove meses de gestão.

Seria êrro dos mais graves minimizar as responsabilidades do nôvo Govêrno ou admitir que êle será, apenas, um "ministério-tampão". Na pior das hipóteses o vindouro Conselho de Ministros deverá administrar a União até 15 de março de 1963, quando se instalará o Congresso que fôr eleito em outubro. Assim, admitindo que êle surja ainda êste mês, deverá o Conselho governar durante noves meses, isto é, pelo mesmo espaço de tempo em que ocupou o poder o Gabinete Tancredo Neves.

Se se parte do pressuposto de que o Gabinete que está sendo preparado deverá, sòmente, manter a rotina da administração, aguardando o que resolverá o futuro Congresso, chegaremos à absurda conclusão de que o Brasil deverá passar 18 meses sem um govêrno atuante, ou sejam, os nove meses do sr. Tancredo Neves e os nove do Ministério seguinte. E isso sem falar nos sete meses perdidos da presidência do sr. Jânio Quadros.

Ninguém aceitará que em plena crise um país como o Brasil agüente um ano e meio sem govêrno. Seria uma insanidade, de sentido suicida. E' urgente, portanto, que os responsáveis pela vida política nacional, os líderes parlamentares, o presidente da República, mudem de rumos. Que desistam dos pequenos nomes e dos arranjos inferiores e entreguem a um brasileiro ilustre a tarefa de formar um govêrno forte, que restabeleça o princípio de autoridade e encaminhe as soluções acertadas para os grandes problemas que temos que enfrentar.

Os nove próximos meses serão decisivos para a salvação do Brasil e do regime democrático Mas isto só será possível se o País contar com um govêrno capaz e respeitado, que funcione harmônicamente, sob a chefia de um homem público eminente e não de um "dois de paus", escolhido para constar, após a formação do Ministério, apenas porque o Ato Adicional o exige.

A Notícia em Flagrante

1 **O govêrno insiste para que o embaixador Sérgio Armando Frazão permaneça na Presidência do IBC, mas o embaixador resiste aos apelos.**

2 Muito espera o sr. João Goulart da Conferência dos Governadores em Araxá. Espera, por exemplo, que os governadores sugiram a reforma do ato adicional na parte referente ao primeiro-ministro, substituída pelo presidente da República. Quanto aos ministros, seriam nomeados pelo presidente da República e demitidos por êste livremente ou por uma moção de desconfiança do Congresso.

3 **Agrava-se o desentendimento entre o ministro Segadas Viana e o general Osvino Ferreira Alves. Rumôres de que o futuro ministro da Guerra será ou o general Nélson de Melo, atual comandante do II Exército, ou o general Jair Ribeiro Dantas. Não se confirmam as notícias sôbre a nomeação do marechal Mendes de Morais.**

4 Informam íntimos do Planalto e da Granja do Tôrto que o sr. João Goulart não desgosta das críticas que se fazem ao "premier" Tancredo Neves

5 **Um dos homens mais influentes junto ao presidente João Goulart é o sr. Antônio Balbino. Se o é realmente, tem o ex-governador baiano ótima oportunidade de prestar ao país grande serviço. A hora é decisiva para o futuro desta nação. Considere o sr. Balbino a sua responsabilidade.**

6 A UDN reivindica a permanência com o partido dos Ministérios da Viação e Minas e Energia. Adianta-se mesmo que doutra maneira não ficará no govêrno.

7 **Há divergências entre os ministros quanto à data de saída do poder. Os ministros Ulisses Guimarães e Armando Monteiro desejavam demitir-se imediatamente. O sr. San Tiago Dantas só quer sair a 15 ou 16 do corrente. O ministro Souto Maior pretende deixar o Ministério no dia 7 de julho. A data afinal vitoriosa para a demissão coletiva é a de 16 do corrente.**

8 O ministro Virgílio Távora afirmou ao DIARIO CARIOCA: "Julgo uma desgraça para o Brasil o afastamento nesta hora do embaixador Válter Moreira Sales do Ministério da Fazenda".

9 **Estão em luta aberta o ministro Jaime de Souza Gomes, chefe do Departamento Jurídico do Itamarati, e o professor Haroldo Valadão, consultor-jurídico do Ministério. O primeiro elaborou um anteprojeto do Regulamento Interno da Casa e uma minuta do "Estatuto do Diplomata", velho sonho da carreira, que o sr. San Tiago resolveu materializar. Enviados os dois trabalhos para a apreciação do professor Valadão, êste deu um parecer violentíssimo em contrário, o que levou o sr. Sousa Gomes ao paroxismo da fúria.**

10 Vai ser vendido o Castelo d'EU, que pertencia aos descendentes da princesa Isabel e fôra adquirido, há vários anos, pelo sr. Assis Chateaubriand, que ali organizara uma fundação. Agora o imóvel será comprado pela Prefeitura do Departamento do Sena-Inferior, que abrange a pequena vila d'Eu. O castelo fôra parcialmente incendiado em 1902.

11 **Deseja, realmente, o sr. Francisco Negrão de Lima ser removido para a Embaixada do Brasil em Buenos Aires. A política seguida pelo sr. San Tiago Dantas em relação a Portugal tornou muito difícil a permanência do antigo chanceler em Lisboa, sobretudo tendo em vista que, quando ministro, sua atitude em relação a Portugal era completamente outra.**

12 O presidente da República espera no correr desta semana escolher o futuro Ministério, que deverá ser nitidamente "presidencialista".

13 **O ainda "premier" Tancredo Neves determinou aos ministros que não mais levassem papéis a seu despacho.**

14 O Gabinete não sabe se deve baixar decreto proibindo novas nomeações, pois, tais atos sendo pela Constituição da competência privativa do presidente da República, talvez a medida envolvesse restrição aos podêres do chefe do Estado.

15 **Não é verdade que o almirante Sílvio Heck tenha resistido à ordem de prisão recebida do Estado Maior da Armada. Êle a acatou prontamente a cumpre em sua própria residência.**

16 No Exército, esperava-se ontem que o ministro da Guerra mandasse prender os generais Osvino Alves e Peri Constant Bevilàqua. Mas, parece, o general Segadas Viana tem encontrado empecilhos irremovíveis para recolhê-los à prisão disciplinar. Um dêles: o presidente da República não concorda.

17 **O sr. Armando Falcão nega, terminantemente, que haja pretendido comprar o jornal "A Noite" ou qualquer outro. Nem possui dinheiro para isso, segundo afirma aos amigos.**

18 O sr. Raul Pila está em convalescença de um grave distúrbio visual, em uma casa de saúde não revelada Seus médicos, para evitar visitas, não revelam que casa de saúde é. Mas sabe-se que, de outra parte, o almirante Amaral Peixoto estaria disposto a indicá-lo para primeiro-ministro na vaga do sr. Tancredo Neves. Razão: O sr. Raul Pila é, pràticamente, no Brasil, o introdutor do regime parlamentarista.

ASPERJ: MÉDICOS FARÃO GREVE

NITERÓI — "Os médicos da ASPERJ — Associação dos Servidores Públicos do Estado — estão mesmo resolvidos a deflagrar greve amanhã, se não conseguirem o aumento salarial reivindicado de acôrdo com a lei, informou o sr. Carlos Antonio da Silva, presidente da Associação Médica Fluminense.

Colhido de surprêsa pela notícia, o presidente da ASPERJ, sr. Vldemar Alegria, declarou que não está negando aumento aos médicos. Disse que determinou à Consultoria Jurídica da entidade examinar o assunto face à lei que estabelece critério diferente para as associações beneméritas. O caso será julgado pelo Conselho Nacional de Assistência Social, que definirá a situação — acentuou — acrescentando que os médicos deveriam dar-lhe prazo até o dia 10, quando tudo se resolveria.

O sr. Hélio Drumond Franklin, presidente da FASPERJ, solicitou a divulgação de apêlo no sentido de que os médicos da ASPERJ não deflagrem greve, porque prejudicarão tão sòmente a servidores pobres. O acusou a diretoria da ASPERJ de pretender justificar a falência a entidade para entregar seu patrimônio ao Instituto de Previdência Social.

JURISTAS MARÍTIMOS TÊM ASSOCIAÇÃO

Será instalada, no próximo dia 5, às 15 horas, a Associação Brasileira de Juristas Marítimos, que funcionará no edifício da Comissão de Marinha Mercante (Av. Rio Branco, 115, 14º andar) Fazem parte da nova Associação, como membros natos, o presidente da República, os ministros da Viação da Marinha e da Fazenda, além do presidente da Comissão de Marinha Mercante. Será orador oficial do ato de inauguração o professor e magistrado Sampaio de Lacerda, presidente da ABJM.

REVISTA "STERNANDO"

Está circulando mais um número da Revista "Sternando" (Ano VI, n.º 35), órgão dos funcionários da firma H. Stern-Joalheiros, editado pela Seção de Promoções Especiais daquela conceituada emprêsa.

Revelando bom gôsto na apresentação das matérias a Revista está muito bem impressa e lustrada com abundantes fotografias de acontecimentos de relêvo, não só da alta sociedade guanabarina, mas também de outros Estados da União.

Dois bicudos não se beijam

DANTON JOBIM

TODOS êsses nomes que estão sendo lançados na imprensa como possíveis integrantes do futuro Gabinete — com perdão dos colegas que se esforçam por entreter o seu público — não passam, afinal, de especulações sem qualquer fundamento.

Sôbre o primeiro-ministro, é evidente que o sr. João Goulart não se abriu com ninguém. A indicação será inspirada em suas conveniências pessoais, embora, com o seu notório pragmatismo, o presidente se esforce por escolher um nome que não levante grandes objeções. Uma vez escolhido, o sr. João Goulart quebrará lanças por êle obtendo afinal a aquiescência da Câmara.

Dizem por aí que o sr. Juscelino propôs ao presidente da República apontasse um "homem forte" para a função de "premier", pois o govêrno precisa dispor de grande autoridade nesta hora difícil. Pura fantasia! O senador, que tem malícia para dar e vender, sabe que sugerir a Jango um homem forte para chefiar o Ministério é aconselhá-lo a que restrinja mais ainda a sua própria autoridade.

●

NEM o chefe do Estado nem quem quer que tenha juízo neste país pode esperar que o govêrno se revigore, a esta altura dos acontecimentos, com um presidente do Conselho fazendo realmente o papel de chefe do govêrno. A êste papel, qualquer que seja a letra do Ato Adicional, não renunciou jamais o presidente, que reina e governa nesta República. Apenas não pode governar como seria desejável num momento de crise, pois tem as mãos atadas pelas peias burocráticas do sistema.

Não é que o sr. Goulart haja deliberadamente sabotado o funcionamento do sistema. E' êste que, realmente, não funciona como devia por ser uma criação factícia, sem nexo com a realidade política brasileira.

●

E SERÁ uma conseqüência benéfica do regime parlamentar a relativa calma em que se encontra o país, graças à pacificação política? Na realidade não se trata de nenhum êxito do regime, mas da tolerância, habilidade e experiência políticas do sr. João Goular, discípulo predileto do velho Vargas.

Por estranho que seja, o parlamentarismo vai bem no Brasil porque ninguém acredita nêle. Todos estão convencidos de que é simples expediente político, a ser substituído quando uma nova crise surgir no horizonte. Assim, ninguém se levanta contra o regime. Os políticos porque não querem ganhar, neste passo, a hostilidade da maioria da Câmara, desejosa de manter tanto quanto possível o **statu quo**. E o presidente da República porque não decidiu ainda se, nesta emergência, o melhor será retomar desde logo o poder que lhe foi tirado ou servir-se da mecânica parlamentarista como cobertura para a sua inevitável omissão ante problemas sérios que, por mais que desejasse, não poderia resolver.

●

SE em 7 de julho não tivesse de cair, por imposição constitucional, o Gabinete, quando é que tombaria? Quando é que se disporia de dois têrços da Câmara para derrubá-lo? Isto sòmente seria possível se o presidente da República declarasse guerra ao Gabinete e cabalasse os deputados para pô-lo no chão. Porque o Brasil tem dois presidentes, um da República, outro do Conselho; um de verdade, outro de mentira. No dia em que ambos forem "homens fortes", adeus regime! Porque dois bicudos não se beijam.

Carta do Leitor

Elementos estranhos invadem o C. Militar

Protestando contra a onda inflacionária de penetras que ùltimamente vêm freqüentando o 4.º andar da sede do Clube Militar, o major Hamilton Dantas Minchetti, diz, em carta ao DC, que tais elementos utilizam abusivamente os telefones, poltronas, bilhares, serviços de barbearia e até mesmo o tradicional cafèzinho privativo dos sócios.

Tais intrusos, diz ainda o major Minchetti, são elementos integrados em atividades as mais diversas, tôdas porém estranhas e contrárias às das Fôrças Armadas, não se podendo compreender por que razão tais indivíduos escolhem o 4.º andar do Clube para o seu QG ou Rest-Center.

PROVIDÊNCIAS A TOMAR

— O Conselho Administrativo do Clube Militar precisa dar um fim definitivo a êsses penetras, desfechando seguras medidas contra o abuso dos não sócios em utilizarem as dependências de todos os andares ocupados pela administração do Clube Militar. Todos vêem e observam a ação dêsses elementos, mas não tomam nenhuma providência, deixando-os agir livremente dentro do Clube.

— Os associados, contribuintes ou remidos, finaliza a missiva do major Hamilton Dantas Minchetti, ficarão imensamente reconhecidos com tal determinação, voltando, assim, a entidade a ser o tradicional e histórico Clube Militar da Av. Rio Branco onde grande número e alegria o amchem de colorido e alegria o ambiente da associação de oficiais das Fôrças Armadas, em particular do Exército de Caxias.

O Que se Diz

... QUE é grande a ciumada do petebismo em face da infiltração socialista na área dos sindicatos, onde tem sua base eleitoral...

●

... QUE êsse fato, mais do que os outros, ameaça a estabilidade do presidente da PETROBRAS...

●

... QUE depois dos jogos com times do Brasil, Paraguai Portugal, Gales e México, o Aimoré ainda ontem tinha dúvidas quanto à constituição do selecionado brasileiro para o segundo encontro da Copa do Mundo...

●

... QUE, contudo, usou o bom-senso, manteve o mesmo time, isto é, o que venceu ao México...

A agonia do parlamentarismo

LUIS MACDOWELL

O SENADO FEDERAL rejeitou a emenda Mem de Sá, que se harmonizava com o regime parlamentar em sua essência. Rejeitando-a, condenou paralelamente o regime, na confissão de que a sua prática integral não se coaduna com as circunstâncias de nossa vida política. E agora, nos períodos pré-eleitorais, permanecem os deputados à margem dos ministérios, do mesmo modo sucedendo quanto a um têrço dos senadores.

E' o atestado irrecusável de que o nosso parlamentarismo não se completará nos seus pressupostos, impondo-se o reexame da modificação constitucional que sofreramos. Êsse, o grande encargo do próximo Congresso.

Enquanto se delineiam as primícias da movimentação eleitoral, processa-se a primeira mudança de gabinete no regime parlamentar.

Antes que termine o prazo para as desincompatibilizações, o ministério enfraquecido se apresta para deixar o govêrno que realmente não exerceu.

Que fêz de positivo o gabinete iniciador da república nova? O seu programa, cuidadosamente elaborado, era a tradução do óbvio. Denotava, entretanto, o reconhecimento oficial de problemas graves cuja solução era prometida ao menos em parte. Os problemas deixados intactos pelo breve govêrno anterior, se não agravados por êle.

E o nôvo gabinete, em verdade, nada fêz. Inalterado permanece o clima de agitação gentralizada, conseqüência lógica das suas omissões, de sua inércia, ou de sérios defeitos funcionais do regime.

Os mesmos encargos que recebeu, o atual gabinete os transfere.

Apenas a impaciência da massa é que cresceu.

Cresceu, na razão direta das contradições do gabinete, enquanto a inflação continua, enquanto o empreguismo não cessa, enquanto aumentam os deficits das emprêsas estatais, enquanto se restringe o crédito privado sem controlar as emissões pela contenção das despesas públicas supérfluas ou adiáveis.

Cresceu na razão direta em que cresce o custo-de-vida, em que se disseminam as greves, prenunciando inquietações novas a cada dia que se passa.

Não era parlamentarista, a Constituição de 1824. O regime surgiu com a evolução do quadro brasileiro que organizava fôrças políticas para democratizar a autoridade na monarquia.

Agora, já não é presidencialista a Constituição Federal. Mas o presidencialismo vai impondo o seu retôrno, ainda que em bases reformuladas, de modo a centralizar novamente a autoridade executiva. Para que o senhor João Goulart não seja o presidente incerto de uma república incerta.

A vida nos livros

R. J.

O amigo Jânio Quadros

NUMEROSOS vêm sendo os intérpretes da personalidade do sr. Jânio Quadros. Se o homem constituía um mistério até para os íntimos, uma personagem que Shakespeare não vacilaria em incluir numa de suas comédias, mais misterioso ficou com a renúncia. Não sei como a História julgará êsse gesto insólito discutível na sua grandeza ou pusilaminidade: como leitor de livros e jornais, sei que os contemporâneos do mato-grossense não têm paciência de filósofo para aguardar dias tranquilos, favoráveis a um julgamento sereno. Nem eu gostaria, aliás — confesso — e sem constrangimento como simples leitor de jornais e livros, esperar tanto tempo por conclusão não necessàriamente correta sôbre um político de hoje. Quem ou o quê garantirá o acêrto da História? Não poderá ser o historiador do futuro um outro Carlos Lacerda, proclamando pela manhã que JQ, não passava de um "sujo por dentro e por fora" e pela noitinha que foi a grande esperança malograda do Brasil? Vêm-se entre os estudiosos discordâncias respeitáveis em tôrno de Domingos Calabar, D. João VI, D. Pedro II, José Bonifácio Deodoro, Floriano, Washington Luís, Getúlio... O tempo nem sempre dá nitidez aos retratos, às vêzes, amarelecendo, esmaecendo-lhes o contôrno.

Na dúvida, prefira ficar com os cronistas contemporâneos, como o sr. Castilho Cabral que nos oferece um depoimento pessoal de ex-braço direito de Jânio Quadros, em "Tempos de Jânio e Outros Tempos" Embora, sensata ou hàbilmente, não queira precipitar juízo sôbre o ex-presidente — é o que diz a apresentação do livro — o sr. Castilho acaba por fazê-lo de certa maneira, ao ressaltar os altos e baixos dessa escapadiça e muito provàvelmente psicopata personalidade. Mas nêsse relêvo deixa sempre ao leitor a palavra final. Se o leitor não fôr como Lacerda deixará para depois essa palavra final para um vago e distante depois. Isto não impede desde já uma tomada de posição: a consolidada desconfiança num político extremamente temperamental. Desconfiança de que o próprio Castilho participa, ao escrever de Jânio: "Pode-se dizer o que foi, nunca o que será".

Meio autobiográfico, o livro começa com a atuação política do estudante Castilho Cabral, perpassa a revolução de 30, o fim do Estado Nôvo, o movimento de redemocratização em 1945; da página 47 em diante é que Jânio Quadros entra em cena, despertando essa exclamação parecida com a dos demais políticos: "Que carreira a dêsse menino! Enquanto eu levara mais de 20 anos para conseguir uma cadeira na Câmara dos Deputados, êle, em treze anos, fôra vereador, deputado estadual, prefeito da capital, governador do Estado de São Paulo, e agora deputado federal pelo Paraná, a um passo da Presidência da República...' Os romancistas poderão encontrar nesta passagem de grande autenticidade motivo para um "best seller", quem sabe? "Com a superioridade amável de deputado federal para com bitolinhas (designação gaiofeira dos deputados estaduais) e de maioral de partido situacionista com a partida ganha, pilheriei com Jânio Quadros: — Você com êsses cabelos desgrenhados, essa cara de escanifrado, e ainda por cima com essa camisa amarela, está pensando mesmo que vai governar esta imensa metrópole, seu mato-grossense? — ao que êle me respondeu, a sério: — Vou sim, Castilho; e Porfírio e eu já ganhamos a eleição". (...) — Ri-me da basófia e da pretensão, despedindo-me dêle, com abraço de político que está por cima".

Um caso contado de passagem define bem o esperto Jânio Quadros. Pouco depois de assumir a Presidência da República, oferece a Castilho Cabral a chefia de nossa representação diplomática na ONU Castilho aceita. O outro acrescenta que, "até que chegue agôsto, quando o Freitas Vale se aposentará tenho outro encargo para você. Preciso que recupere a Caixa de São Paulo, como seu presidente. Em seis meses você o fará, depois irá para Nova Iorque" Tudo aconteceu conforme o previsto, menos... a Embaixada da ONU para Castilho Cabral. Depois de consertar a duras penas a Caixa Econômica paulista, o amigo do Jânio toma conhecimento de que o nôvo embaixador na ONU, na vaga de Freitas Vale, é Santiago Dantas... No relato do episódio explica o desfêcho dessa maneira polidamente convencional: "razões de ordem política".

Ora, que interessava a Jânio colocar na Caixa um janista que pagasse os compromissos financeiros assumidos com o povo, facilitasse o sistema de depósito especial para casa própria etc., não havia dúvida — a política feita através do dinheiro é a mais proficua.

A situação política não aparece no livro com simples cenário, mas do mesmo plano de protagonista focalizado. Ao capítulo sôbre o governador sucedem aquêles sôbre a campanha para a presidência, com a atuação do MPJ; o presidente (parte superficialmente tra-

(conclui na 3ª página)

Revista dos Estados

Protesto 'monstro' contra o govêrno paraibano: carestia

JOÃO PESSOA — Com faixas e cartazes onde se liam dizeres como "O povo está com fome" e "Queremos farinha, carne e feijão" ou "Não estamos dispostos a jogar com a sorte" foi realizada, ontem, na capital paraibana, grande passeata popular, da qual participaram as classes do comércio e da indústria, de protesto contra, recente, ato do governador Pedro Gondim ao lançar a "Campanha da Sorte".

Visou a demonstração pública, com uma verdadeira massa humana desfilando pelas principais ruas da cidade, até a concentração na Praça da República, tornar conhecida pelo chefe do Executivo estadual a grave situação por que passa tôda a população, devido ao aumento constante do custo-de-vida e à falta de gêneros, enquanto é criada pelo govêrno campanha idêntica ao "Seu Talão Vale Um Milhão" da Guanabara, a fim de evitar a sonegação de impostos.

SÃO PAULO

S. PAULO — Regressaram, ontem, à capital do Estado, procedentes de Belo Horizonte, os srs. Queirós Filho e Diogo Gaspar que viajaram em missão especial do governador Carvalho Pinto a fim de ficar inteirado detalhadamente das proposições que o govêrno mineiro pretende levar ao debate em Araxá.

VIOLAÇÃO

Foi anunciado, ontem, da Tribuna da Câmara, pelo vereador Gilberto Paranhos, nova violação da autonomia dos municípios, por parte do Conselho de Ministros, que estabeleceu à revelia da Prefeitura de São Paulo normas para a concessão de prioridades telefônicas em tôdas as zonas servidas pela Companhia Telefônica Brasileira. Foi solicitada, na ocasião, providências junto ao Poder Judiciário para que "não se consuma o atentado à autonomia do município paulista".

MINAS GERAIS

BELO HORIZONTE — O governador Magalhães Pinto desmentiu, ontem, as notícias segundo as quais o governador do Espírito Santo, sr. Carlos Lindenberg, não estaria presente à Conferência de Araxá, por motivo do litígio fronteiriço entre Minas Gerais e o seu Estado.

CLÓVIS NA EDUCAÇÃO

Alguns deputados do Partido Republicano informaram, ontem, à reportagem que a indicação do sr. Clóvis Salgado para o Ministério da Educação representa parte de uma composição mais ampla entre o PSD e o PR, envolvendo, em segunda etapa, a desistência do sr. Tristão da Cunha da disputa senatorial que, em troca, seria nomeado para o Tribunal Federal de Recursos.

VEREADOR RAPTADO

Segundo informes de Pouso Alegre, adversários do prefeito local teriam raptado o vereador Francisco Aiosa pouco antes da reunião da Câmara local, evitando, assim, a verificação do número regimental para uma convocação da sessão em que seria apreciada uma solicitação de empréstimo de 13 milhões de cruzeiros à Caixa Econômica da região.

RIO GRANDE DO SUL

PORTO ALEGRE — O governador Leonel Brizola aguardava, ontem, uma resposta do governador Carlos Lacerda para um debate público pela televisão e rádio. Segundo se informa, o encontro seria realizado na capital gaúcha e, posteriormente, na Guanabara. O líder Amaral N... deve responder, ainda hoje, ao governador riograndense.

PERI PROTESTA

Inconformado com o resultado das eleições no Clube Militar, o general Peri Bevilacqua recorrerá à Justiça, pleiteando a anulação do pleito, no qual, alega, ocorreram várias irregularidades.

PERNAMBUCO

RECIFE — Através de uma cadeia de rádio e televisão, o sr. João Cleofas declarou iniciada a sua campanha no govêrno pernambucano. Afirmou que sua decisão de luta é firme e irresistível. No entanto, observadores políticos acharam o referido candidato, profundamente nervoso e preocupado ao proferir seu discurso.

S. A. DIARIO CARIOCA

FUNDADO EM 17 DE JULHO DE 1928

Diretor Presidente: ARNON DE MELLO
Diretor Vice-Presidente: DANTON JOBIM
Diretor Gerente: ULYSSES MARINHO
Diretor Comercial: ZÉLIO VALVERDE

●

Sede: AVENIDA RIO BRANCO, 25, sobreloja

Presidência	43-3014
Diretoria	43-6465 e 43-3930
Secretaria	43-5539
Administração	23-4437 e 23-4643
Publicidade	23-3939
Chefia da Redação	43-5574
Esporte	23-4472
Relações Públicas	23-3763
Polícia	23-3239 e 23-5082
Circulação	23-3662
Oficinas e Revisão	43-5609

●

São Paulo: Barão de Paranapiacaba, 61, 4º andar, grupo 23 — telefones: 32-5841 e 35-6286
Belo Horizonte: Avenida Afonso Pena, 774, 3º andar, sala 308. Tel.: 4-8844
Niterói: Avenida Amaral Peixoto, 60, sala 611 — Telefone: 2-7893
Pôrto Alegre: Rua Caldas Junior, 121, 1º andar, sala 4 — Tel.: 8771

●

ASSINATURAS

Brasil e países da convenção postal:

Semestral	Cr$	600,00
Anual	Cr$	1.000,00

(Outros países):

Semestral	Cr$	1.000,00
Anual	Cr$	2.000,00
Preço do exemplar (Rio e Niterói)	Cr$	10,00

Banco Mercantil e Industrial inaugura duas novas agências

NITERÓI — Duas novas agências do Banco Mercantil e Industrial do Rio de Janeiro S.A. foram inauguradas, ontem, em Niterói, numa demonstração inconteste do grande desenvolvimento que vem se observando nos seus negócios, que requer a expansão que, agora, começa a se verificar, no sentido de melhor atender à sua clientela, cada vez em maior número.

BARRETO

Às 16 horas, na rua General Castrioto n.º 475 (Barreto) foi aberta, com solenidade, a primeira das novas Agências, que vem de encontro às aspirações do comércio e indústria daquele progressista bairro niteroiense.

FONSECA

A segunda inauguração da tarde teve lugar às 18 horas, com a entrega, ao público, da dependência do Fonseca, instalada à Alameda São Boaventura n.º 984. A cerimônia transcorreu num ambiente de alegria e sadia confraternização.

OUTRAS VIRÃO

Falando à reportagem do DIÁRIO CARIOCA, o gerente do Banco Mercantil e Industrial do Rio de Janeiro S.A., sr. Jair Mocelin, informou que, ainda no corrente ano, outras agências serão instaladas, não só em Niterói, como no vizinho Município de São Gonçalo.

Em nossa próxima edição, daremos detalhado noticiário a respeito.

Hoje a abertura festiva de "Clubes de S. João"

NITERÓI — É grande a expectativa em tôrno do início, hoje, da grande promoção do DIÁRIO CARIOCA denominada «Clubes de São João», em mais um patrocínio da Casa Neno.

A abertura de «Clubes de São João» terá lugar na noite de hoje, na sede social da SEDA — Sociedade Esportiva Diretoria de Armamento, onde um monumental baile, animado pelos rapazes sob o comando do maestro Francavila, fará vibrar a mocidade niteroiense que ali comparecerá em massa.

CONCURSO

Conforme já noticiamos, visando dar ainda maior interêsse às festividades, o proprietário das Casas Neno, senhor Braúlio Ramos, instituiu interessante sorteio entre os portadores de talões da campanha do jornal velho. Basta que os frequentadores levem cinco jornais ou revistas para ter direito a um talão numerado, com o qual concorrerão a um prêmio surprêsa.

Já é assunto obrigatório em tôdas as rodas niteroienses, a escolha da "Sinhasinha Neno", que será escolhida durante os bailes dos "Clubes de São João", sagrando-se vencedora aquela que reunir maiores predicados de graça e beleza, aliados a originalidade e riqueza da indumentária.

FISCALIZAÇÃO (PMN) ABANDONA "FEIRAS-LIVRES": POVO RECLAMA

NITERÓI — A completa falta de fiscalização da Prefeitura Municipal de Niterói, nas feiras-livres, está provocando a revolta em vários bairros de Niterói, onde as feiras semanalmente se instalam.

Em apêlos que têm sido dirigidos, diariamente, ao chefe de gabinete do sr. Dalmo Oberlander, sr. Noé Cunha, os moradores afirmam que "além da sujeira nas vias públicas, os feirantes exploram e quando chegam, a balbúrdia é tal, que ninguém mais consegue dormir".

Os moradores do Bairro do "Pé Pequeno", em Santa Rosa, estão fazendo um abaixo-assinado, que já conta com perto de 500 assinaturas, para a mudança do ponto da "feira livre". Vão alegar, no documento que poderá ser entregue ainda esta semana, ao chefe do Executivo Municipal, que os feirantes quando chegam pela madrugada no local, discutem em altas vozes e com palavras de baixo calão. Além do mais, várias ocorrências tem se verificado com os automóveis que ficam estacionados junto às suas respectivas residências. Afirmam também, que os produtos que estão sendo vendidos, não oferecem qualquer vantagem, com relação às outras casas comerciais da cidade.

Tripulantes das Frotas só querem ajudar mulheres

NITERÓI — Eram precisamente 15.35 horas de sexta-feira última, quando um nosso companheiro de redação, ao ingressar na barca "Guanabara", em Niterói, presenciou quadro em que bem demonstra o caráter de alguns dos tripulantes das embarcações que fazem a ligação Rio-Niterói.

Como a barca estivesse em nível bastante inferior ao do flutuante, um pobre aleijado, com falta de uma perna e usando pesadas muletas, não conseguia apesar de grandes esforços, alcançá-la, pois formara-se um degrau desmesuradamente alto para êle. No entanto, dois desumanos marinheiros, a poucos passos do infeliz homem, olhavam-no e "apreciavam" suas tentativas para embarcar, sem o mínimo gesto de ajuda, como que "gozando" uma cena que era digna de respeito e piedade.

Percebendo a atitude acafajestada dos marinheiros da ex-Cantareira, o nosso repórter apressou seus passos para ajudar o aleijado, ao mesmo tempo em que dois outros passageiros, acorriam do interior da barca, com o mesmo objetivo. E os marinheiros — que tinham obrigação de cooperar — continuaram impassíveis e até sorridentes. São mais infelizes que o pobre aleijado.

AVISO

A Brazília Turística e Comercial, S.A., com escritório instalado exclusivamente na Rua Buenos Aires, 168 — 4.º andar, avisa aos seus prezados clientes que o próximo sorteio dos títulos imobiliários e turísticos será realizado em 29 de junho de 1962, onde os nossos clientes poderão quitar os seus títulos e receberem gratuitamente um cupom-brinde no valor de Cr$ 40.000,00 — Rua Buenos Aires, 168 — 4.º andar.

A DIRETORIA

O PÚBLICO EXIGIU — A VOLTA AO CARTAZ DO MAIS ESPETACULAR SUCESSO!

OS

Sara Montiel EM PECADO DE AMOR

EASTMANCOLOR

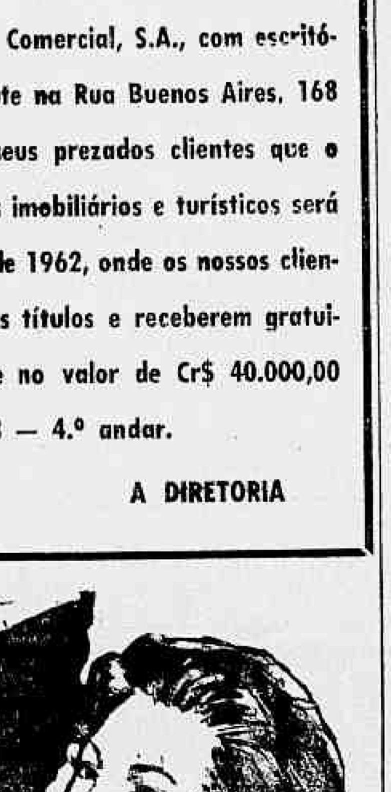

5ª SEMANA

Amanhã 2-4-6-8-10 8.30-10.40

Censura LIVRE

FLORIDA — RUA SIQUEIRA CAMPOS, 69 - COPACABANA - TEL. 37-7141 — LÍVIO BRUNI

NACIONAL — SÃO PEDRO — COMPL. NACIONAL — COLISEU — BRASÍLIA

A V I S O

CAIXA ECONÔMICA FEDERAL DO RIO DE JANEIRO

CARTEIRA DE PENHÔRES

Leilão de Mercadorias e Jóias

De ordem do sr. Diretor da Carteira de Penhôres, comunico aos interessados que, nos dias 6, 7, 8, 11, 12 e 13 de junho de 1962, serão realizados, na Rua Sete de Setembro, 187, os seguintes leilões:

dias 6, 7 e 8 — AGÊNCIA BANDEIRA — mercadorias (cautelas emitidas ou renovadas em setembro de 1961). Exposição: das 8,30 às 11,30 horas. — Leilão a partir das 12 horas.

dias 11, 12 e 13 — AGÊNCIA BANDEIRA — jóias (cautelas emitidas ou renovadas em setembro de 1961) Exposição: das 8,30 às 11,30 horas. — Leilão a partir das 12 horas.

Os mutuários que desejarem retirar de leilão os objetos empenhados poderão fazê-lo até o momento do pregão, mediante o pagamento dos respectivos débitos.

CATÁLOGOS ESPECIFICADOS SE ENCONTRAM À DISPOSIÇÃO DO PÚBLICO, DURANTE A EXPOSIÇÃO E O LEILÃO

a.) FERNANDO TORQUATO OLIVEIRA
Inspetor

Mercados e Cotações

Abertura:	Venda	Compra
Dólar	407,00	402,00
Dólar paralelo	405,00	400,00
Fechamento:		
Dólar	407,00	402,00
Dólar paralelo	405,00	400,00

Mercado calmo.

CAMBIO LIVRE

O mercado de câmbio livre abriu, ontem, estável, com o Banco do Brasil, vendendo o dólar a Cr$ 358,90 e comprando a Cr$ 349,60 e a libra a Cr$ 1.010,124 e a Cr$ 982,201 respectivamente.

Fechou inalterado.

O Banco do Brasil afixou as seguintes taxas de câmbio livre:

	Venda Cr$	Compra Cr$
Dólar	358,90	349,60
Libra	1.060,124	982,201
Franco francês	73,431	71,354
Franco belga	7,234	7,028
Franco suíço	83,355	81,019
Coroa norueguesa	50,551	49,066
Schilling	14,087	13,547
Pêso argentino	3,231	2,971
Pêso uruguaio	34,096	31,464
Marco	96,106	87,595
Florim	100,069	97,300
Lira	0,581	0,563
Libra irlandesa	960,927	933,091
Libra chinesa	1.010,124	982,201
Coroa sueca	69,932	67,944
Coroa dinamarq.	49,677	48,157
Escudo	12,670	12,236

DOLAR CONVENIO

O Banco do Brasil cotou o dólar de Convênio do Chile, Argentina e Rússia, a Cr$ 349,60 para compra e Cr$ 358,90 para venda. Nos outros convênios, o dólar vigorou a Cr$ 332,12 e a Cr$ 341,42 respectivamente.

O dólar fiscal foi fixado ao preço de Cr$ 317,13.

OURO FINO

O Banco do Brasil comprava a grama de ouro fino a Cr$ 393,8464 e vendia a Cr$ 404,3114.

MENOS REMÉDIO MAIS CIÊNCIA

Muitos doentes não se curam das enfermidades apesar de medicação bem indicada. Nestes casos o insucesso é atribuído a uma deficiência nos processos de defesa orgânica — Leia o livro O PODER CURATIVO DO SANGUE distribuído na Clínica Dr. Olívio Martins das 14 às 19 horas, na Av. 13 de Maio n. 13 — Ed. Municipal — 19.º andar Gr. 1.904 — Remessa pelo CORREIO mediante o envio de Cr$ 30,00

Uma política de café

TELEGRAMA de Nova Iorque dá conta de que os círculos comerciais norte-americanos tomaram conhecimento, com pesar, da demissão apresentada pelo presidente do Instituto Brasileiro do Café, embaixador Sérgio Armando Frazão. Acrescenta-se no despacho telegráfico que êsses círculos são gratos a Frazão por ter pôsto ordem nas exportações de café brasileiro para os Estados Unidos, graças, principalmente, à supressão dos acôrdos particulares entre os nossos exportadores e os torradores norte-americanos.

No momento em que se fala da substituição do presidente do IBC, é oportuno lembrar que a política do café já não se pode confundir com os interêsses isolados de quantos participam da lavoura, do comércio e da exportação do produto. E' claro que tôdas essas categorias devem ter a sua palavra ouvida e respeitada no assunto. Mas a política cafeeira, que é essencialmente uma política de exportação e de receita cambial, deve caber primacialmente ao govêrno, usando à plena fôrça os seus instrumentos de decisão e autoridade. O problema-café para o Brasil, que de um lado procura descartar-se dos seus estoques gigantescos e do outro enfrenta a concorrência crescente dos produtores africanos, é por demais complexo e delicado para ficar à mercê de injunções de ordem partidária ou daquelas que procuram atender a conveniências de castas e grupos do café. A simples notícia da demissão do presidente do IBC perturba o mercado e causa as repercussões internacionais que ilustramos com o telegrama inicialmente citado.

O embaixador Frazão procurou fechar tanto quanto possível os ouvidos à pressão e ao petitório dos grupos cafeeiros, e se dedicou a exportar mais e mais café. Acompanhava o dia-a-dia dos embarques nos portos de exportação e se irritava se as greves, a chuva e outras vicissitudes malbaratavam o ritmo dos índices, que nos últimos 11 meses superaram os 12 do ano cafeeiro anterior. Paralelamente estimulou a produção de cafés de melhor qualidade, propôs a criação do GERCA, acabou com o expurgo, honrou os acôrdos internacionais com preços firmes, lançou as bases da indústria do café solúvel. O govêrno não precisou emitir para financiar essas proezas, pois o presidente do IBC fêz aprovar e conduziu sua política segundo um esquema de comercialização auto-financiável.

Essas verificações não podem deixar de ser lembradas, seja para fazer justiça ao embaixador Sérgio Armando Frazão, seja para preservar uma política e um patrimônio que hoje correspondem a uma exigência incontornável do interêsse nacional.

LÓIDE BRASILEIRO
PATRIMÔNIO NACIONAL
RUA DO ROSARIO N.º 1
FRETE E PRAÇAS — TEL. 31-3329 e 31-2060 — Ramal 26
PASSAGENS TÉRREO - TEL. 31-3304
INFORMAÇÕES — TEL. 31-3342

LINHA EUROPÉIA

ALBERT VOEGLER
Sairá a 15 do corrente para: Vitória — Barra de Ilhéus — Salvador — São Vicente — Havre — Londres — Antuérpia — Roterdam — Bremem e Hamburgo

LINHA DO MEDITERRANEO

LÓIDE SÃO DOMINGOS
Sairá a 12 do corrente para: Vitória — Salvador — Cabedelo — São Vicente — Casablanca — Gibraltar — Barcelona — Nápoles — Livorno — Gênova e Marselha

AVISO
Qualquer alteração nas datas de saídas dos navios será publicada neste local.

LINHA AMERICANA SAÍDAS DE SANTOS

LÓIDE COLÔMBIA
Sairá a 19 do corrente para: Angra dos Reis — Rio — Vitória — Ilhéus — Salvador — Trinidad e Nova Iorque

LÓIDE URUGUAI
Sairá a 20 do corrente para: Angra dos Reis — Rio — Vitória — Trinidad — San Juan — Tampico e Nova Orleans

LINHA AMERICANA SAÍDAS DO RIO

LÓIDE ARGENTINA
Sairá a 4 do corrente para: Vitória — Barra de Ilhéus — Salvador — Trinidad e Nova Iorque

DR. WALTER GENTILE DE MELLO
Chefe da Cl. Proctológica do Hospital do IPASE
DOENÇAS INTESTINAIS E ANO-RETAIS
HORA MARCADA PELOS TELEFS.: 52-2969 e 45-9928

Você tem crédito na Cruzeiro do Sul...

CRUZEIRO A PRAZO

Agora Você pode voar pelo Cruzeiro a Prazo, um serviço especial de crédito para suas viagens aéreas...

★

Uma pequena entrada e o restante em prestações suaves que você paga sem sentir!...

Procure nossa Agência e você verá como é fácil voar pelo Cruzeiro a Prazo — um sistema de crédito criado especialmente para você...

SERVIÇOS AÉREOS
CRUZEIRO DO SUL
Sempre uma boa viagem

Waldemar Galvão Publicidade S. A.

Panorama Econômico NO BRASIL E NO MUNDO

Aumento diminui

De acôrdo com o Instituto Alemão de Pesquizas Econômicas o produto social líquido no primeiro semestre de 1961 achava-se 11,3%, no segundo semestre apenas 8,2% acima das cifras no mesmo período de 1960.

Verificaram-se aumentos nas cifras de produção em relação ao ano anterior, de um semestre para outro, apenas na renda social (de mais 6,7 para mais 8,6%) e dos serviços não remunerados, a cifra de aumento manteve-se boa também para os salários e ordenados líquidos com mais 12,6% no primeiro e mais 10,6% no segundo semestre. Por outro lado, o aumento salarial líquido nos serviços públicos retrocedeu de 19,8% no primeiro semestre para 11,5% no segundo. (IF-DC)

Menos construções

...Decresceu, no primeiro trimestre do ano em curso, o número de construções em São Paulo. Com efeito, enquanto nos últimos três anos, a média normal de construções a capital paulista alcançou perto de 1.000 novas edificações por mês, nos meses de janeiro/março de 1962 essa média caia para 880 construções, com pouco mais de 500 em janeiro, perto de 1.100 em fevereiro e cêrca de 800 em março.

EUA comem mais

Pela primeira vez na história os norte-americanos estão comendo mais carne bovina do que os australianos, que lideram tradicionalmente êsse aspecto da alimentação nacional. Os norte-americanos comeram mais de 41.730 quilos per capita em 1961 e os australianos 31,190 quilos. (IPS-USIS-DC)

Giro comercial

O nosso giro comercial, que representa o valor total das vendas mercantis (calculado à base da arrecadação do impôsto sôbre vendas e consignações), foi estimado, em 1960, em tôrno de 3.110.051.000.000 cruzeiros, segundo dados do Conselho Técnico de Economia e Finanças publicados no "Anuário Estatístico do Brasil".

Mais café

Informa o Boletim emitido pelo Instituto Brasileiro do Café que, nos quatro primeiros mêses (janeiro/abril) dêste ano, já foram exportadas 5.389.894 sacas de café que, em confronto com as 5.086.936 sacas da exportação no mesmo período de 1961, verificou-se um aumento de 302.958 sacas nêste exercício.

BANCO DA PROVÍNCIA DO RIO GRANDE DO SUL S. A.

Tem a satisfação de comunicar a instalação da sua nova "Agência Avenida", amanhã, dia quatro, às 10 horas, à Avenida Rio Branco, 185-B (Edifício Marquês do Herval).

DOS TRABALHADORES DE PETRÓLEO AO POVO BRASILEIRO

Esta é a segunda vez que os sindicatos dos trabalhadores de petróleo de todo o país se dirigem à Nação para esclarecê-la sôbre o seguinte:

1 — SUBSTITUIÇÃO NOS CARGOS DE DIREÇÃO DA PETROBRÁS

Os sindicatos aplaudem a atitude do presidente da Petrobrás, prof. Francisco Mangabeira, eliminando dos postos chaves da Administração Superior da Emprêsa aquêles elementos que tentaram, num desserviço à causa do monopólio estatal, substituir pura e simplesmente o presidente.

Abrem-se com essas substituições novas e amplas perspectivas para uma dinamização de tôda a estrutura administrativa da Petrobrás, até aqui fossilizada, particularmente pela ação nefasta dêsses lementos, mais preocupados com a sua sobrevivência nos cargos que com os destinos da Emprêsa.

Urge, entretanto, que o presidente prossiga em seu trabalho de renovação administrativa, reduzindo ao mínimo o número de "chefes", "funções de confiança", "titulares de Grupo 1 e 2" etc.

2 — RAZÕES DE UM APOIO

O atual presidente goza de fundada simpatia dos trabalhadores em geral porque:

a) soube sentir as reivindicações dos trabalhadores em petróleo;
b) possibilitou a mais ampla liberdade sindical na Emprêsa;
c) fêz pronunciamentos desassombrados contra os trustes internacionais;
d) jogou por terra o tabu do "Linkismo", abrindo aos técnicos nacionais a possibilidade de revelarem as jazidas petrolíferas de nosso subsolo.

Essa simpatia a que faz jus o presidente Francisco Mangabeira será tanto maior e mais efetiva na medida em que Sua Senhoria tomar providências concretas para a consecução dos quatro princípios básicos defendidos pelos trabalhadores em sua I Convenção e no nosso manifesto anterior, isto é:

a) monopólio integral da importação de petróleo e derivados;
b) monopólio da distribuição a granel;
c) encampação das refinarias particulares e da indústria petroquímica;
d) intensificação da pesquisa e lavra de petróleo.

Já se encontra em mãos da Diretoria Executiva da Petrobrás, devidamente instruído pelas Consultoria Jurídica e Econômica da Emprêsa, o projeto da encampação das refinarias particulares, o qual, estamos certos, o atual presidente encaminhará de imediato à decisão do Executivo da República.

3 — SUBSTITUIÇÃO DO PRESIDENTE

E' voz corente, sobretudo na imprensa entreguista do país, que se trama a substituição pura e simples do atual presidente da Petrobrás.

Como classe hoje mais unida do que nunca e atentos às manobras golpistas, não permitiremos que essa substituição se concretize à nossa revelia, possibilitando o engajamento de nome desvinculado dos ideais nacionalistas do monopólio estatal, que não atenda aos imperativos da Legalidade e não leve em conta os legítimos anseios da classe operária, fôrça criadora e baluarte do mais caro patrimônio do noso povo — a nossa Petrobrás.

4 — QUE CADA UM ASSUMA O SEU POSTO

Concitamos os jovens engenheiros e técnicos a que assumam os postos que lhes cabe nesta hora grave para a Emprêsa, colocando-se ao lado da classe operária para libertar definitivamente a Petrobrás dos seus inimigos internos — "cupins" — externos — os famigerados trustes internacionais.

5 — ALERTA À NAÇÃO

Que nenhum brasileiro creia que a crise da Petrobrás é um fato isolado na vida do país e da América Latina.

Aqui, como lá, as mesmas fôrças retrógradas teimam abusivamente por implantar regimes ditatoriais nos moldes de Betancourt na Venezuela ou dos gorilas na Argentina, facilitando-lhes a tarefa de rapina a que estão habituadas.

Os trabalhadores de petróleo, irmanados a estudantes, operários, camponeses e demais camadas progressistas de nosso povo estão empenhados e vigilantes na salvaguarda da Legalidade democrática sèriamente ameaçada neste momento.

Abaixo o golpismo!

Viva a libertação econômica de nossa Pátria!

•

SINDICATO DOS TRABALHADORES NA INDÚSTRIA DE DESTILAÇÃO E REFINAÇÃO DO PETRÓLEO DE CUBATÃO
GERALDO SILVINO DE OLIVEIRA
Presidente

SINDICATO DOS TRABALHADORES NA INDÚSTRIA DA EXTRAÇÃO DE PETRÓLEO NOS ESTADOS DO PARÁ, AMAZONAS E MARANHÃO
ADELINO NOGUEIRA CERQUEIRA
p. presidente

SINDICATO DOS TRABALHADORES NA INDÚSTRIA DA DESTILAÇÃO E REFINAÇÃO DO PETRÓLEO DO ESTADO DA BAHIA
MÁRIO SOARES DE LIMA
Presidente

SINDICATO DOS TRABALHADORES NA INDÚSTRIA DA DESTILAÇÃO E REFINAÇÃO DO PETRÓLEO NOS ESTADOS DA GUANABARA E RIO DE JANEIRO
FERNANDO H. AUTRAN
Presidente

SINDICATO DOS TRABALHADORES NA INDÚSTRIA DA EXTRAÇÃO DO ESTADO BAHIA
WILTON VALENÇA DA SILVA
Presidente

SINDICATO DOS TRABALHADORES NA INDÚSTRIA DA DESTILAÇÃO E REFINAÇÃO DO PETRÓLEO DO MUNICÍPIO DE DUQUE DE CAXIAS
p/ CIDE CESARE SALGADO
Presidente (eleito)

SINDICATO DOS TRABALHADORES NA INDÚSTRIA DA EXTRAÇÃO DE PETRÓLEO NO ESTADO DE ALAGOAS
JOSÉ GONÇALVES LIMA
Presidente

UNIÃO NACIONAL DOS ESTUDANTES

NOTA OFICIAL

A União Nacional dos Estudantes e a União Brasileira dos Estudantes Secundários, fiéis à tradição de lutas em defesa do monopólio estatal do petróleo, sentindo-se extremamente ligadas, antes mesmo de sua criação, aos destinos da PETROBRÁS, vêm por esta NOTA OFICIAL conjunta fixar sua posição em tôrno da grave crise que assola a Emprêsa.

1 — Apoiamos, em princípio, o manifesto dos sindicatos de trabalhadores da Petrobrás, quando se definem pelo imediato cumprimento de medidas nacionalistas, tiradas pela I Convenção dêstes operários, a saber: monopólio integral da importação de petróleo e derivados; monopólio da distribuição a granel; encampação das refinarias particulares e da indústria petroquímica e intensificação da pesquisa e lavra de petróleo;

2 — denunciar as manobras de reconhecidos setôres entreguistas, visando a derrubada do atual presidente da Petrobrás, como parte de uma articulação golpista que ora se processa no país;

3 — dar um crédito de confiança à atual direção da Emprêsa, à medida em que ela se coloque favorável e ponha em prática as reivindicações da I Convenção e aplaudir as medidas nacionalistas por êles tomadas, ressaltando a denúncia do linkismo;

4 — conclamar todos os setores patrióticos da Petrobrás, que circunstancialmente se acham separados, a fim de que se unam na defesa dos interêsses maiores que são os do monopólio estatal do petróleo.

Rio de Janeiro, 2 de junho de 1962

ALDO SILVA ARANTE — Presidente UNE

JARBAS MIRANDA DE SANTANA
Presidente UBES

CENTRO ACADÊMICO CÂNDIDO DE OLIVEIRA - CACO

FACULDADE NACIONAL DE DIREITO

NOTA OFICIAL

O CACO órgão oficial de representação dos estudantes da Faculdade Nacional de Direito, sempre alerta na defesa dos interêsses do povo brasileiro, vem de público fixar sua posição face à crise que envolve a PETROBRÁS.

Estamos inteiramente solidários com o manifesto divulgado pelos trabalhadores de Petróleo, aplaudindo as atitudes patrióticas que têm sido tomadas pelo prof. Francisco Mangabeira, tais como, a reestruturação administrativa da Emprêsa e, principalmente, pela atitude dessasombrada com que tem desmascarado as manobras do TRUSTE INTERNACIONAL, derrotando o linquismo.

Ressaltamos também a urgência de medidas enérgicas que fortaleçam a PETROBRÁS, como:

a) Monopólio da importação de petróleo e derivados e distribuição a granel;
b) Encampação das refinarias particulares e da indústria petroquímica;
c) Intensificação da pesquisa e lavra do petróleo.

Está firme a aliança operário-estudantil na defesa dos interêsses nacionais.

TUDO DE PETRÓLEO PARA A PETROBRÁS.

Rio de Janeiro, 1 de junho de 1962

JOSÉ CARLOS BRANDÃO MONTEIRO
Presidente

WALTER GOMES DOS SANTOS
Secretário-Geral

MALA REAL INGLÊSA
Royal Mail Lines

SERVIÇO DE PASSAGEIROS
Para Las Palmas, Lisbôa, Vigo, Bolonha e Londres

ARLANZA 14 de junho
AMAZON 12 de julho
ARAGON 1 de agôsto
ARLANZA 23 de agôsto
AMAZON 19 de setembro
ARAGON 10 de outubro

SERVIÇO DE PASSAGEIROS
Para Santos, Montevidéo e Buenos Aires

AMAZON 18 de junho
ARAGON 9 de julho
ARLANZA 30 de julho
AMAZON 27 de agôsto
ARAGON 17 de setembro
ARLANZA 8 de outubro

Mala Real Inglêsa (Agência Marítima) S. A.
Av. Rio Branco, 103-A - Tel. 23-2161
Norton - 84.032

Registro

Aniversários

FAZEM ANOS HOJE

SENHORES:

Professor Irineu Malagueta; Mário Rodrigues Filho; Carlos Tavares de Lira; Maurival Padilha de Oliveira; Ismael Muniz Freire; Gilfardo Pais de Andrade; engenheiro Joaquim Leite de Oliva; Manuel Oliveira Lemos; J.J. Pizarro; Luís Severino Ribeiro; engenheiro José Ávila Lins.

— Luís Belizzi Filho, filho do capitão Luís Mário Belizzi e da sra. Neide Belizzi.

SENHORAS:

Faz anos hoje, a sra. Maria Amélia Evora.

— Fêz anos ontem, a senhorinha Graciela Avalone, funcionária do Instituto Osvaldo Cruz.

FAZEM ANOS AMANHÃ

SENHORES:

Arísio Viana; Osvaldo Seara Martins; Clodoaldo Silva Tôrres; Angelo Cunha; dr. Salvador Caruso; Herculano Borges da Fonseca; Carlos de Oliveira; Heron Domingues; Dave S. Romero; José Ribamar Albuquerque de Carvalho; Ubiratan Dantas; Antônio Horácio e Joaquim França Neto.

SENHORAS:

Ivone de Freitas; Maria Emília Mendes da Silva; Ester Braga Clark; Leonor de Araújo Brandão.

Casamentos

Srta. *Merenice Evangelista*-Sr. *Válter Passini* — Realiza-se no dia 9, em São Paulo, com cerimônia marcada para 18 horas na Igreja da Imaculada Conceição, à Avenida Brigadeiro Luís Antônio, o casamento da senhorinha Merenice Evangelista, filha do sr. Válter Passini, diretor-assocido de conhecida emprêsa imobiliária paulista. Serão paraninfos da noiva o sr. Matias Vilas Peres e espôsa, sra. Maria dos Santos Peres e, do noivo, o deputado e senhora Dagoberto Sales. O ato civil será efetuado na véspera, dia 8, e testemunhado, por parte da noiva, pelo sr. Sebastião de Sousa e Silva e espôsa, sra. Anesia dos Santos Silva e, pelo noivo, o sr. Jaime Passini e a sra. Celina Passini.

Homenagens

Sr. *Alfredo Násser* — os libaneses, seus descendentes e demais amigos do dr. Alfredo Násser, promoverão, hoje, uma homenagem em sua honra, que constará de Missa em Ação de Graças, às 10 horas, na matriz de Nossa Senhora do Líbano, na rua Conde de Bonfim, 638 e banquete, às 13 horas, no Clube Monte Líbano, Lagoa Rodrigo de Freitas. Serão oradores no ágape o dr. Elias Grego e o dr. Alim Pedro. As listas de adesões encontram-se no Clube Monte Líbano, no Clube Sírio e Libanez, na Liga Libaneza do Brasil e na ABI, 7.º andar, com o sr. Júlio Moreira.

Realizar-se-á na próxima segunda-feira, dia 4, de junho, às 20 horas, nos salões do Automóvel Clube do Brasil, um banquete oferecido pelos amigos, partidos políticos e instituições culturais e profissionais, ao ilustre homem público dr. Mourão Filho, candidato a senador no Estado da Guanabara, que pronunciará, na ocasião, importante discurso de grande repercussão política.

Alphonso Halim Marcos
Waldir J. Ribeiro de Oliveira
Antônio Macedo Soares de Paula Leite

ADVOGADOS

Av. 15 de Novembro, 970 s/504
— "Edifício Profissional" —
Tels.: 4725 e 5380

Petrópolis - E. do Rio

Clínica de Senhoras — Cirurgia
DR. F. LEMOS — DR. J. JÚNIOR
Plástica genital - Doenças sexuais - Gravidez - Partos - Atrasos
CONSULTÓRIO: AVENIDA COPACABANA, 542 — S-208
Diàriamente: das 14 às 20 horas — Telefone: 36-4635

CARDIOLOGIA — ELETROCARDIOGRAFIA — DOENÇAS DA VELHICE — «CHECK-UP» CLÍNICO
DR. GILBERTO AVENA do Hosp Servidores do Estado (IPASE)
Cons. Centro: Rua México, 31; 14º, grupo 1401 — 2ªs, 4ªs e 6ªs, às 15 horas pelo telefone: 42-3815

VIAÇÃO FRIBURGUENSE S. A.
Rio Friburgo - Rio
22 horários diretos e 6 paradores via MAGÉ

AUTO VIAÇÃO DUAS BARRAS LTDA.
Niterói - Duas Barras Niterói - Friburgo (direto)
Friburgo Duas Barras (parador)
TRADICIONAIS EMPRÊSAS LIGANDO AS CIDADES:
Rio de Janeiro - Niterói - Magé - Cachoeiras
Friburgo - Bom Jardim - Monerá - Cordeiro
Cantagalo - Duas Barras - Macuco - Madalena
INFORMAÇÕES: RIO Estação Mariano Procópio guichet 22
TELS: 43-3130 e 43-5855
NITERÓI - Estação Rodoviária Guichet 18

Movimento

Madrugada
Mister Eco

COM "twist", "cha-cha-chá", uísque, cuba-libre e outros processos condenáveis — dizia um senhor já passado dos cinqüenta anos, espremido num cantinho do Jirau — a verdade é que a mocidade de hoje se diverte a valer. E acrescentou pezaroso: "E pensar que no meu tempo só havia o "Tesouro da Juventude!" • Marta Fernandes, a "stripper" que Flávio Cavalcanti transformou em garôta-propaganda, foi contratada para ser a "cigarrette-girl" do nôvo Au Bon Gourmet. Gâmbias à mostra e tudo mais. Vai vender mais cigarros que bar do Maracanã em decisão de campeonato. • A propósito, a reabertura do Au Bon Gourmet, em noite de gala no próximo dia quinze, será em benefício da Casa dos Expostos. Escapa, assim, o Flávio Ramos, de possíveis omissões entre o seu vasto círculo de amizades, se tivesse que distribuir, êle próprio, os convites. Muito vivo o "Cabecinha Sadia". • Salomão era um chimpanzé, vedeta maior do Jardim Zoológico de Londres, encantando as crianças com as suas diabruras. Semana que findou, Salomão burlou a vigilância dos guardas, saiu do parque e encontrou um motociclista. Apertou-lhe a mão amàvelmente, trepou num poste elétrico, recebeu forte descarga e morreu. • Durante duas horas na tarde de sexta-feira, Míster Eco procurou um táxi no centro da cidade que o conduzisse ao Flamengo para o coquetel do "Um, Dois, Três", restaurante do José Fernandes. Oito motoristas estavam com muita fome e "iam jantar". Três não lhe deram a menor bola e imprimiram maior velocidade aos seus automóveis. O décimo segundo não podia escapar. Estava retido pelo sinal luminoso. Míster Eco, mui amàvelmente, lhe perguntou: "O distinto tem algum programa?" Diante da resposta negativa, êste cronista forneceu o itinerário. Foi quando o motorista, também mui amàvelmente, respondeu que a corrida custaria a módica importância de mil cruzeiros. E como o José Fernandes não incluiu no convite a importância da condução, Míster Eco fêz um-dois-três e lá não foi. Agora, a pergunta ingênua: existe polícia de tráfego nesta cidade? • Dá gôsto ver-se o bom movimento que o colunista social João Resende vem fazendo no seu "Blue Angel". Graças exclusivamente ao seu trabalho e à sua popularidade entre os noctívagos, João Resende conseguiu, em pouco tempo, desenterrar a caveira de burro que, naquele mesmo local, liquidou com o "Diana" e o "Stauber". • Caberá ao balé Tino Amigo Dancers, uma das atrações do espetáculo paulistano "Oba!", defender a parte maior do "show" "Férias no Caribe", programado para o Night and Day. • A cantora norte-americana Jane Froman deu entrada num hospital de Nova Iorque por ter engolido um parafuso quando tomava uma sôpa por ela mesma preparada. Se Norma Bênguel sabe disso... • Sábado último, Sacha Rubin completou trinta anos de atividades pianísticas, como profissional, e o evento foi comemorado devidamente. Ganhou bôlo com velinha acompanhado pelo sino do Aristides, Cipó comandou o "happy birthday" e o homenageado, em represália, cantou um sem número de árias de operetas. • O pianista Gao foi contratado para fazer a temporada de verão do "Terrace" do Hotel Shoreham, de Washington. • Enquanto que, no Chile, o jogador húngaro da seleção espanhola, Puskas, festejava efusivamente o reencontro com Didi, Di Stefano negava cumprimento ao nosso craque. Quarta-feira próxima, Didi vai explicar porque. • E Míster Eco é grato ao grande número de pessoas que têm telefonado para a sua residência, tão cuidadosamente e sem motivo aparente. Lamentàvelmente quem morreu foi Eustórgio Vanderlei. E existia outra pessoa com êsse nome, sim senhores!

P.S. — O Augusto, Sóbrio e Necessário Míster apresenta ao sr. Elói Dutra os seus sinceros votos de pronto restabelecimento, desejando que muito cedo o ilustre parlamentar se liberte da "região plúmbea da melancolia".

Contrate casamento

Astrologia
Prof. Mirakoff

HOJE, 3-6-1962 (domingo) — As horas da manhã serão boas para iniciar viagens e para contratar casamento e as horas da tarde para planejamento futuro. Amanhã, 4-6-1962 (segunda-feira) — Bom para assuntos jurídicos e financeiros, bem como para contratos em geral. Nas corridas de hoje: as pontas: 1, 3, 4 e 7 serão as mais prováveis e as duplas: 13, 14 e 23 as mais promissoras.

ACONTECERÁ HOJE E AMANHÃ AO LEITOR:

Seguem-se as possibilidades felizes ou não de hoje e amanhã, com horas e números promissores para os leitores nascidos em quaisquer dia, mês e ano nos períodos abaixo:

ENTRE 22 DE DEZEMBRO E 20 DE JANEIRO (Capricórnio)

Mude seu sistema de trabalho e de repouso, promovendo, confiando e delegando podêres. 9, 11 e 18; 34, 54 e 78 (horas e números).

— Dê maior atenção à sua vida sentimental e não transija os seus direitos. Tem boas oportunidades de vencer através de uma boa publicidade. 7, 18 e 20; 45, 55 e 87 (horas e números).

ENTRE 21 DE JANEIRO E 18 DE FEVEREIRO (Aquário)

Novos horizontes e novos caminhos, graças ao auxílio e pessoas influentes na sociedade. 8, 9 e 21; 33, 45 e 78 (horas e números).

— Ato e atitudes otimistas no período da manhã e vença sua inibição através um trabalho de equipe. 7, 14 e 22; 65, 76 e 39 (horas e números).

ENTRE 19 DE FEVEREIRO E 20 DE MARÇO (Peixes)

Não desperdice tempo em buscar o passado, faça pelo presente e garantirá o futuro. 9, 11 e 19; 55, 64 e 90 (horas e números).

— Adquira o hábito de viajar para fazer amigos e saber ambientar-se aos mais diferentes meios sociais e terá não só hoje boas oportunidades como também amanhã ou depois. 5, 4 e 13; 55, 73 e 82 (horas e números).

ENTRE 21 DE MARÇO E 20 DE ABRIL (Aries)

Busque no seu trabalho companheiros otimistas e tudo correrá melhor no dia de hoje. 8, 9 e 14; 26, 41 e 52 (horas e números).

— Equilibre seu físico de acôrdo com o dinamismo atual e projetar-se-á melhor em outros ambientes. 9, 14 e 18; 35, 64 e 87 (horas e números)

ASSISTÊNCIA AOS LÁZAROS

O Hospital dos Lázaros (atual Frei Antônio) instituição de iniciativa privada sita na Praça Mário Nazaré n. 52, São Cristóvão — Telefone: 28-0045, aceita qualquer auxílio ou donativo para assistência aos enfermos hansenianos ali internados.

Dirigir-se, no local, à Irmã Superiora.

ENTRE 21 DE ABRIL E 20 DE MAIO (Touro)

Faça um estudo sôbre sua personalidade e destrua os pontos fracos. 8, 11 e 21; 34 54 e 77 (horas e números).

— Use derivativos quando se sentir inibido e assim terá hoje boas oportunidades de vencer em benefício de suas finanças. 8, 9 e 13; 57, 76 e 88 (horas e números).

ENTRE 21 DE MAIO E 20 DE JUNHO (Gêmeos)

Construa seu verdadeiro lar, onde o prazer se alie à aquisição de fôrças renovadoras. 7, 8 e 15; 58, 76 e 78 (horas e números).

— Confie mais na vida, no ar que respira, na luz que o ilumina e sobretudo em a sua própria intuição. 9, 10 e 16; 34, 56 e 77 (horas e números).

ENTRE 21 DE JUNHO E 22 DE JULHO (Câncer)

Aumente suas finanças usando seus próprios meios naturais e de aquisição. Peça o que puder. 6, 8 e 21; 45, 76 e 98 (horas e números).

— Busque na pessoa afeiçoada seu ponto de partida e o seu ponto de chegada para tudo que desejar. 6, 17 e 21; 44, 53 e 72 (horas e números).

ENTRE 23 DE JULHO E 20 DE AGÔSTO (Leão)

Construa seu palácio dentro dos campos afetivos e terá uma côrte ao seu dispor. Não esqueça a saúde física e mental. 10, 12 e 19; 44, 54 e 66 (horas e números).

— Boas oportunidades financeiras de acôrdo com seus méritos. 8, 10 e 13; 44, 62 e 48 (horas e números).

ENTRE 21 DE AGÔSTO E 22 DE SETEMBRO (Virgem)

Conduza melhor seu orçamento e seja precavido. 6, 18 e 19; 87, 89 e 92 (horas e números).

ENTRE 23 DE SETEMBRO E 22 DE OUTUBRO (Libra)

Fôrças conjuntas atuarão em seu benefício, ajudando-o a vencer os problemas difíceis. 8, 10 e 14; 56, 76 e 89 (horas e números).

— Vários caminhos conduzem a um mesmo ponto. Lance seu olhar e siga uma reta para ràpidamente chegar ao objetivo. 9, 20 e 21; 34, 54 e 66 (horas e números).

ENTRE 23 DE OUTUBRO E 21 DE NOVEMBRO (Escorpião)

Sem estudo é difícil vencer as situações modernas e principalmente dominar os que têm poder e fôrça mental. 7, 8 e 9; 44, 54 e 65 (horas e números).

— Não intronize brincadeiras no seu tipo de trabalho, mas faça segundos de repouso total. 7, 14 e 17; 36, 47 e 58 (horas e números).

ENTRE 23 DE NOVEMBRO E 21 DE DEZEMBRO (Sagitário)

Evite a influência de amigos nos seus planos sentimentais, mas use-os na sua equipe de trabalho. 9, 10 e 15; 45, 65 e 87 (horas e números).

— Não esqueça hoje o dito popular: água mole em pedra dura tanto dá até que fura. Serve para o momento. 9, 13 e 16; 67, 87 e 89 (horas e números).

RAIO-X Dr. Victor Côrtes
Exames radiológicos em residências
TOMOGRAFIAS
Diàriamente das 8 às 11 e das 14 às 17 horas
RUA ARAÚJO PÔRTO ALEGRE, 70
9.º andar — Tel.: 22-5330

Todo mundo ouve êste programa:
"PEÇA BIS PELO TELEFONE"
Um cartaz campeão de audiências!
* De segunda a sexta-feira, de 13 às 14 horas, e de 14,30 às 15 horas (aos domingos, de 1 às 2 da tarde) na
RÁDIO MAYRINK VEIGA
numa produção de JAIR DE TAUMATURGO
apresentada pelos
PRODUTOS GESSY

Giuliano é o grande favorito do clássico de hoje na Gávea

Tentando ultrapassar o segundo obstáculo para a grande conquista da tríplice-coroa carioca, volta a competir esta tarde, ao longo dos 2.400 metros do G. P. «Cidade do Rio de Janeiro», o potro Giuliano.

Trazendo aquêle espetacular triunfo no último G. P. «Outono» e um trabalho dos mais lisongeativos para êste nôvo compromisso, o potro do Haras Ipiranga surge com as honras de franco favorito da competição.

GRANDE FORMA

GIULIANO ostenta, no momento, aquela mesma forma da sua exibição passada. Chegaram mesmo seus responsáveis a afirmar que êle ainda melhorou. E, de fato, seu trabalho espetacular na distância, quando, pela grande de fora marcou 165" sem nunca ser exigido a fundo, foi um atestado seguro desta segunda afirmação. O fato é que o pupilo de Expedito Coutinho tem uma "chance" de ouro esta tarde para dar o seu segundo passo em busca do galardão cobiçado de tríplice-coroado do turfe carioca.

Pastorella venceu a melhor prova ontem

Realizou, ontem, o Jockey Club Brasileiro no Hipódromo da Gávea, mais uma reunião composta de nove páreos, vencendo Pastorella a melhor carreira. A seguir os resultados de ontem:

1º páreo — 2.000 metros — Pista — A. P. — Prêmios: Cr$ 156.000,00.

1º Luar do Sertão, O. Machado 52
2º Estilhaço, A. Ricardo 52
3º Musco, F. Conceição 50

Não correram: Zil — Kubelik e Intruja.

Diferenças: 2 corpos e pescoço — Tempo 133"1/5 — Vencedor (6) 13,00 — Dupla (14) 14,00 — Placês: (6) 10,00 e (1) 10,00 — Movimento do páreo: Cr$ 2.851.000,00.

2º páreo — 1.200 metros — Pista — A. P. — Prêmios: Cr$ 200.000,00.

1º Pastorella, O. Machado 55
2º Caledônia, M. Silva 55
3º Clinch, J. Silva 55

Não correu: Springlight.

Diferenças: paleta e vários corpos — Tempo 77"1/5 — Vencedor (5) 76,00 — Dupla (23) 51,00 — Placês: (5) 29,00 e (3) 19,00 — Movimento do páreo: Cr$ 5.786.200,00.

3º páreo — 1.400 metros — Pista — A. P. — Prêmios: Cr$ 180.000,00.

1º Iluna, O. Machado 56
2º Showy, J. Souza 56
3º Ivicena, J. Corrêa 56

Não correu: Pruma.

Diferenças: 1 1/2 corpo e 3/4 de corpo — Tempo 91"2/5 — Vencedor (7) 21,00 — Dupla (14) 44,00 — Placês: (7) 23,00 e (1) 13,00 — Movimento do páreo: Cr$ 5.363.750,00.

4º páreo — 1.600 metros — Pista — A. P. — Prêmios: Cr$ 150.000,00.

1º Lonely, A. M. Caminha 50
2º Lady Champagne, J. Marchant 56
3º Aix, J. Souza 56

Diferenças: paleta e 2 corpos — Tempo 104" — Vencedor (4) 55,00 — Dupla (13) 100,00 — Placês: (4) 32,00 e (1) 22,00 — Movimento do páreo: Cr$ 6.301.450,00.

5º páreo — 1.300 metros — Pista — A. P. — Prêmios: Cr$ 150.000,00.

1º Licin, J. Santos 55
2º La Mission, J. Baffica 57
3º Macaréan, C. Morgado 57

Diferenças: 1/2 corpo e pescoço — Tempo 85"2/5 — Vencedor (9) 68,00 — Dupla (24) 61,00 — Placês: (9) 18,00 e (4) 13,00 e (1) 14,00 — Movimento do páreo: Cr$ 7.289.700,00.

6º páreo — 1.300 metros — Pista — A. P. — Prêmios: Cr$ 150.000,00.

1º Lord Whisky, A. Ricardo 57
2º Bonheur, A. Bolino 57
3º Lord Gin, A. Nahid 57

Não correram: Dourado e Nespiel.

Diferenças: 1 corpo e paleta — Tempo: 85" — Vencedor (4) 36,00 — Dupla (22) 87,00 — Placês: (4) 16,00 — (5) 21,00 e (1) 19,00 — Movimento do páreo: 6.463.000,00.

7º páreo — 1.400 metros — Pista — A. P. — Prêmios: Cr$ 150.000,00.

1º Estol, H. Cunha 56
2º Zangão, J. Corrêa 60
3º Paraíso do Sul, A. Ricardo 52

Não correu: Damasqueiro.

Diferenças: 1 corpo e paleta — Tempo 105"3/5 — Vencedor (10) 74,00 — Dupla (34) 58,00 — Placês: (10) 22,00 (7) 22,00 e (1) 15,00 — Movimento do páreo: Cr$ 6.956.950,00.

8º páreo — 1.500 metros — Pista — A. P. — Prêmios: Cr$ 180.000,00.

1º Rapto, O. Machado 56
2º Rotary, J. Silva 56
3º Ocejanio, A. Ricardo 56

Diferenças: focinho e paleta — Tempo 98"3/5 — Vencedor (4) 43,00 — Dupla (23) 76,00 — Placês: (4) 16,00 — (1) 41,00 e (1) 15,00 — Movimento do páreo: Cr$ 6.931.400,00.

9º páreo — 1.300 metros — Pista — A. P. — Prêmios: Cr$ 130.000,00.

1º Perdita, F. Pereira Fº 52
2º Medinilla, C. R. Carvalho 56
3º Fauvette, A. Barroso 54

Diferenças: 3 corpos e cabeça — Tempo 78"3/5 — Vencedor (5) 105,00 — Dupla (23) 193,00 — Placês: (5) 44,00 — (9) 58,00 e (10) 53,00 — Movimento do páreo: Cr$ 6.177.050,00.

Movimento geral de apostas: .... Cr$ 56.307.130,00.

MILAN QUER JOGAR CONTRA O SANTOS

SANTOS — A diretoria do Santos F.C. recebeu proposta do Milan, da Itália, para um amistoso em setembro p. vindouro, em Milão e aceitou-a, pois satisfazia plenamente aos interêsses econômicos do clube de Vila Belmiro. O jôgo será realizado no intervalo do primeiro para o segundo turno do campeonato paulista, no período entre 1 a 15 de setembro e, conforme as bases contratuais, o Santos F.C. receberá 25 mil dólares, mais ou menos Cr$ 10.000.000,00, maior cachê já pago a um clube brasileiro por um único jôgo no exterior. (SP-DC)

DC-aponta

Páreos		Duplas
1º	IMBROS — POCA PLATA — PINHEIRAL	12
2º	OPUA — OTRA MAS — KARIANE	12
3º	ALBANIA — PRAÇA ONZE — BACELA	12
4º	ABRIDEIRA — RAGNAR — E. BLANCHE	14
5º	JABALIN — MACKNEVER — SULIMAN	23
6º	GIULIANO — BAILARICO — DURANGO	12
7º	GEITOSO — DOZE — LE GIRANDE	14
8º	TRISTONHO — PASTEUR — BAR-LE-DUC	12

Nossos informes para hoje na Gávea

1.º PÁREO — 1.200 METROS — CR$ 200.000,00 — ÀS 13,45 HORAS — RECORDE: 73"1/5, L'AMIRAL E ZUZUCA

Animais — Jóqueis	Pêso	Treinadores	Possibilidades	Performances	Tempo		
1—1 Imbros, M. Silva	55	P. Morgado	Pela última é a fôrça	2º de Sack — Danielito	1.200	76"2/5	AU
" Danielito, C. Morgado	55	P. Morgado	Boa ajuda. Anda melhor agora	3º " Sack — Imbros	1.200	76"2/5	AU
2—2 Poca Plata, J. Rivero	55	C. Gomez	Levado com muita fé. Olho	5º " Captor — Happy	1.400	86"1/5	GL
3 Torneio, A. Barroso	55	A. P. Silva	Vai aguardar um pouco	5º " Cariri — Incredule	1.000	63"1/5	AL
3—4 Caro Nome, J. Silva	55	A. V. Neves	Portador de esperanças	5º " L. Sabiá — H. Loo	1.000	60"3/5	GL
" Qual, O. Machado	55	R. Carrapito	No placê é bem apontado	Estreante	1.200	76"2/5	AU
5 Pinheiral, A. Ricardo	55	G. Feijó	Será dos primeiros	Ue " H. Loo — Ingo	—		
4—6 Pierrot Sonhador, J. A. Silva	55	A. D. Monteiro	Maluco e correndo pouco	4º " Homérico — Forrestal	1.000	63"4/5	AL
7 Poeirim, D. Silva	55	J. Lourenço Fº	Ainda não dá	7º " Sack — Imbros	1.000	63"4/5	AL
8 Zé Minhoca, J. Tinoco	55						

Nossa indicação — IMBROS | Adversária — POCA PLATA | Bom azar — PINHEIRAL

2.º PÁREO — 1.000 METROS — CR$ 150.000,00 — ÀS 14,10 HORAS — RECORDE: 56"4/5, ROYAL GAME

Animais — Jóqueis	Pêso	Treinadores	Possibilidades	Performances	Tempo		
1—1 Opua, M. Silva	57	J. C. Lima	Uma das fôrças. Seguiu bem	2º de Otevila — Kariane	1.000	64"2/5	NL
2 Mary Tudor, A. M. Caminha	57	E. P. Filho	Ainda vai ficar na fila	Estreante	—		
2—3 Otra Más, J. Portilho	57	W. Abano	Vai à reabilitação. Olho nela!	6º " Otevila — Opua	1.000	64"2/5	NL
4 Secretinha, J. Marchant	57	L. Pignatari	A distância ajuda. Bom azar	5º " Jomba — Monjopina	1.200	78"1/5	AP
5 Chucho, F. Sobrero	57	G. Feijó	Levado com fé. Muito cuidado	Estreante	—		
3—6 Goodness, J. G. Silva	57	A. V. Neves	Na pesada sofre rebate	9º " N. Serra — Juaba	1.000	64"2/5	NL
7 Babucha, F. G. Silva	57	C. Rosa	No placê talvez	10º " O. Ann — Judy	1.300	83"2/5	AL
8 Quinette, J. Julião	57	M. Mendes	Corre pouco. Não gostamos	4º " Otevila — Opua	1.000	64"2/5	NL
4—9 Kariane, D. Silva	57	J. Lourenço Fº	Uma pule alta bem viável	3º " Otevila — Opua	1.000	64"2/5	NL
10 Jane Lyre, G. Sancho	57	A. Souza	Não gostamos. Podem riscar	Ue " R. Granjo — Asturias	1.000	65"	IM
11 Orquima, C. R. Carvalho	57						

Nossa indicação — OPUA | Adversária — OTRAS MAS | Bom azar — KARIANE

3.º PÁREO — 1.000 METROS — CR$ 250.000,00 — ÀS 14,40 HORAS — RECORDE: 56"4/5, ROYAL GAME — "ANTÔNIO PRADO"

Animais — Jóqueis	Pêso	Treinadores	Possibilidades	Performances	Tempo		
1—1 Albânia, O. Machado	57	E. Freitas	Grande nome no páreo	1º de Bellatrix — G. de Oro	1.600	97"2/5	GL
" Aperuna, M. Silva	51	E. Freitas	Ajuda boa. Anda linda	3º " Bartok — La Violetera	1.300	77"4/5	GM
2—2 Bárbara, I. Souza	53	P. Morgado	É das surprêsas. Só adivinhando	4º " Bartok — La Violetera	1.300	77"4/5	GM
3 Praça Onze, A. Ricardo	52	S. d'Amore	Tinindo. Vai dar trabalho	1º " Tuyuty — Finely	1.000	62"3/5	NU
3—4 La Violetera, A. Barroso	52	A. Araujo	Em boa forma agora. Azar	2º " Zil — Estilhaço	1.500	90"	GL
5 Astoria, J. Silva	51	G. Feijó	Largando pode aparecer	Ue " L. Champagne — Evasión	1.400	95"	GL
4—6 Clice, H. Cunha	56	M. Gil	Correndo pouco. Não gostamos	Ue " Astória — Negéia	1.000	60"1/5	GM
7 Bacela, A. Santos	53	J. L. Pedrosa	Volta bem. Será das primeiras	1º " Showy — Karachi	1.300	83"4/5	AP
" Pristina, D. Neto	50						

Nossa indicação — ALBANIA | Adversária — PRAÇA ONZE | Bom azar — BACELA

4.º PÁREO — 1.200 METROS — CR$ 180.000,00 — ÀS 15,10 HORAS — RECORDE: 70"4/5, CLAUSTRO

Animais — Jóqueis	Pêso	Treinadores	Possibilidades	Performances	Tempo		
1—1 Abrideira, J. Marchant	56	A. Corrêa	Pela última é uma das fôrças	2º de Boliviana — Ocumba	1.000	60"	GL
2 Nova Deli, D. Silva	56	N. Gomes	Continuará na fila	7º " Orangine — Soiree	1.400	83"	GL
3 Rishu, M. Nielevitsk	56	O. Lopes	Não corre nada. Risquem	11º " Boliviana — Abrideira	1.000	60"	GL
2—4 Soirée, J. Santos	56	C. Ferreira	Na grama vai aparecer	2º " Orangine — Cadia	1.400	83"	GL
5 Harmelita, P. Fontoura	56	E. P. Coutinho	Nada deverá pretender	6º " Boliviana — Abrideira	1.000	60"	GL
6 Nopeg, R. Penido	56	A. Araujo	Melhorando aos poucos	13º " Boliviana — Abrideira	1.000	60"	GL
3—7 Etoile Blanche, O. Ricardo	55	M. Mendonça	Vai aparecer. Pule alta	4º " Boliviana — Abrideira	1.000	60"	GL
8 Blondie, A. Ricardo	56	L. Trípodi	Um dos bons azares do páreo	5º " Boliviana — Abrideira	1.000	60"	GL
9 Marqueza, A. Rodecker	56	C. Ribeiro	Não é de nada. Risquem sem susto	Ue " Orangine — Soiree	1.400	83"	GL
4—10 Ragnar, A. Santos	56	J. Morgado	Volta bem. Vai figurar no final	2º " Bela Boa — Jalisa	1.200	77"4/5	AM
11 Novata, J. Tinoco	55	M. F. Neves	Achamos páreo difícil	8º " Boliviana — Abrideira	1.000	60"	GL
" Trofa, J. A. Silva	56						

Nossa indicação — ABRIDEIRA | Adversária — RAGNAR | Bom azar — E. BLANCHE

5.º PÁREO — 1.000 METROS — CR$ 150.000,00 — ÀS 15,45 HORAS — RECORDE: 56"4/5, ROYAL GAME

Animais — Jóqueis	Pêso	Treinadores	Possibilidades	Performances	Tempo		
1—1 Suliman, A. M. Caminha	57	A. Rosa	"Chance" para um placê	4º de Tintoforte — Juths	1.400	91"4/5	AL
2 Good Bye, C. R. Carvalho	57	M. Sales	Não gostamos	8º " Tintoforte — Juths	1.400	91"4/5	AL
2—3 Jabalin, R. Penido	57	L. Leite	Fôrça destacada. É só confirmar	3º " Euclidia — Langevin	1.400	93"	IL
4 Papa Milha, O. Moura	57	R. Morgado	Olho neste. Está preparando algo	9º " Belafonte — Desertito	1.000	63"2/5	AL
5 Furor, A. Olivares	57	A. Morales	Não corre nada. Risquem	8º " Belafonte — Desertito	1.000	63"2/5	AL
3—6 Macknever, F. Pereira Fº	57	P. Campos	Um placê bem lembrado	9º " Tintoforte — Juths	1.400	91"4/5	AL
7 Encantado, F. Esteves	57	B. Ribeiro	Azar viável. Melhorou	6º " Euclidia — Langevin	1.400	93"	IL
8 Zé Preguiça, A. Nery	57	[illegible]	[illegible]	[illegible] Gorgei — C. Saudade	1.200	78"	NM
4—9 [illegible]	57	[illegible]	[illegible]	[illegible] Tintoforte — Juths	1.400	91"4/5	AL
10 [illegible], F. G. Silva	57	G. Feijó	Pequeno e ruim. Nada	Estreante			
11 Morro Agudo, L. Vaz	57	J. Pinheiro	Ainda não dá. Vai esperar				

Nossa indicação — JABALIN | Adversário — MACKNEVER | Bom azar — SULIMAN

6.º PÁREO — G. P. "CIDADE DO RIO DE JANEIRO" — 2.400 METROS — CR$ 2.000.000, — CR$ 600.000, — CR$ 400.000, — 2.º PROVA DA "TRÍPLICE COROA" — ÀS 16,20 HORAS — RECORDE: 145"1/5, LOHENGRIN — (BETTING)

Animais — Jóqueis	Pêso	Treinadores	Possibilidades	Performances	Tempo		
1—1 Giuliano, A. Bolino	56	E. Coutinho	Basta confirmar a última	1º de Brigitte — Bailarico	1.600	97"4/5	GP
2 Alexander, J. Silva	56	S. S. Silva	Correndo pouco. Não gostamos	8º " Baronet — Bailarico	1.600	97"4/5	GL
3 Scubiduba, J. Negrello	56	J. L. Ferreira	Carreira difícil	9º " Bedel — Bogardo	1.800	96"1/5	AP
2—4 [illegible], A. J. G. Silva	56	A. Silva	Largando junto vai dar trabalho	5º " Giuliano — Brigitte	1.600	97"4/5	GP
5 Durito, J. Marchant	56	A. Araujo	Melhorando sempre. Inimigo	4º " Atramo — Baronet	2.000	122"2/5	GM
6 Galileu, A. Azevedo	56	A. Araujo	[illegible]	2º " Talon — Galileu	2.000	129"2/5	AL
3—7 Bailarico, M. Silva	56	R. Barbosa	Bom trabalho. Será dos primeiros	4º " Talon — Galileu	2.000	129"2/5	AL
8 Bonjardio, O. Machado	56	E. Freitas	Nada deve pretender	[illegible] " Atramo — Baronet	2.000	122"2/5	GM
9 Bedel, A. Santos	56	E. Freitas	[illegible] companheiro	9º " Bedel — Bogardo	1.800	96"1/5	AP
4—10 Durango, A. Ricardo	56	[illegible]	[illegible]	[illegible] — Bogardo	[illegible]	[illegible]	GM
11 [illegible], J. Portilho	56	A. P. Silva	Dizem que vai à reabilitação	[illegible] " Atramo — Baronet	2.000	122"2/5	GP
12 Sun Stop, D. P. Silva	56	R. Carrapito	[illegible]	[illegible] Giuliano — Brigitte	1.600	97"4/5	

Nossa indicação — GIULIANO | Adversário — BAILARICO | Bom azar — DURANGO

7.º PÁREO — 1.200 METROS — CR$ 180.000,00 — ÀS 16,55 HORAS — RECORDE: 70"1/5, CLAUSTRO — (BETTING)

Animais — Jóqueis	Pêso	Treinadores	Possibilidades	Performances	Tempo		
1—1 Geitoso, J. Baffica	56	P. Morgado	Pela última ficou na vez	2º de G. Príncipe — Alcacerquibir	1.000	63"2/5	GL
2 Escalipto, H. Cunha	56	J. Mesquita	Não corre nada. Risquem	7º " Hamlet — Bárbaro	1.000	60"	AL
3 Bake, J. M. Cavalheiro	56	[illegible]	Levado com muita fé. Olho	3º " Alight — Tristonho	1.000	60"	GL
2—4 Luxford, A. Bolino	56	J. Perez	Um dos nomes principais	3º " [illegible] — Burlingham	1.300	83"2/5	GL
5 [illegible], J. Silva	56	J. Lourenço Fº	Ainda não dá. Risquem	5º " G. Príncipe — Geitoso	1.000	63"2/5	GL
6 Nestel, A. Azevedo	56	A. Araujo	No placê pode aparecer	6º " G. Príncipe — Geitoso	1.000	63"2/5	GL
3—7 Miracle, R. Penido	56	A. Araujo	[illegible]	5º " Hamlet — Bárbaro	1.000	60"	AL
8 [illegible], A. Santos	56	[illegible]	Só como surprêsa	4º " G. Príncipe — Geitoso	1.000	63"2/5	GL
9 Busquerão, A. Nahid	56	A. P. Silva	Malucão e correndo pouco	6º " C. Colo — Alcacerquibir	1.000	63"2/5	AP
4—10 Doré, O. Machado	56	M. Souza	Nada deverá pretender	5º " G. Príncipe — Geitoso	1.000	63"2/5	GL
11 Ideal, A. Santos	56	M. Mendes	Olho e muito cuidado com êle	1º " Actium — Luxford	1.300	83"2/5	GL
12 La Girande, A. Ricardo	56	F. Abreu	Qualquer dia vai ganhar bem	6º " G. Príncipe — Geitoso	1.000	63"2/5	GL
13 Rio Tigre, N. Corrêa	56	G. Feijó	Muito pesado. Há fé	4º " Cambará — M. Meudão	1.500	82"4/5	AP

Nossa indicação — GEITOSO | Adversário — DOZE | Bom azar — LE GIRANDE

8.º PÁREO — 1.200 METROS — CR$ 130.000,00 — ÀS 17,30 — RECORDE: 73"1/5, L'AMIRAL E ZUZUCA — (BETTING)

Animais — Jóqueis	Pêso	Treinadores	Possibilidades	Performances	Tempo		
1—1 Tristonho, A. Ricardo	54	J. Garcia	Pela última é a fôrça	2º de Alight — Valparaiso	1.000	60"	GL
2 Ilustre, W. Andrade	54	J. Garcia	Boa ajuda. Anda tinindo	3º " Alight — Tristonho	1.000	60"	GL
3 Zar, J. Silva	54	A. V. Neves	Nada ainda por enquanto	8º " Estilhaço — [illegible]	1.300	79"4/5	GM
2—4 Pasteur, A. Santos	54	[illegible]	Levado com bom trabalho	5º " S. de Maio — E. d'Or	1.300	84"1/5	AP
5 [illegible], L. Souza	54	[illegible]	Carreira difícil	9º " Kim Kim — Alight	1.000	60"	NL
6 Bar-le-Duc, A. M. Caminha	54	L. Pedrosa	[illegible]	7º " Alight — Tristonho	1.000	60"	AL
7 [illegible], S. M. Cruz	54	J. Cunha	[illegible]	10º " Frater — [illegible]	1.300	[illegible]	GL
3—8 [illegible], C. R. Carvalho	54	R. Gomes	Perigoso largando com êles	[illegible]	[illegible]	[illegible]	AL
9 [illegible]	54	[illegible]	[illegible]	[illegible]	[illegible]	[illegible]	AP
10 [illegible], P. Fontoura	54	D. Cassas	Firme. Pule alta e tentadora	[illegible] Moquetin — Tenace	[illegible]	[illegible]	IP
11 [illegible]	54	[illegible]	Corrida difícil	[illegible]	[illegible]	[illegible]	IL
12 [illegible]	54	[illegible]	[illegible]	[illegible]	[illegible]	[illegible]	IL
13 [illegible], J. M. Santos	54	M. Sales	Pode aparecer. Ainda não	[illegible] " Estilhaço — Rio	1.000	[illegible]	AU

Nossa indicação — TRISTONHO | Adversário — PASTEUR | Bom azar — BAR-LE-DUC

BRASIL EMPATOU: 0 A 0 COM TCHECOSLOVÁQUIA

Sobra tudo no Chile

VIÑA DEL MAR (De ANTONIO LINS, especial para o DIARIO CARIOCA) — Pela terceira vez consecutiva a imprensa brasileira alarma o torcedor brasileiro noticiando que não havia mais lugares para hóspedes ou ingressos para os torcedores que desejavam ver a Copa do Mundo. Foi dito, também, que o tempo era adversário, com muito frio, pouco sol e uma série de notícias inverídicas.

Estivemos nos quatro palcos onde se desenrolaram os últimos campeonatos mundiais. Até agora, em relação a êsses certames tudo o que foi publicado com o fim de ajudar os torcedores abonados que desejavam viajar para ver o Brasil, não resistiu a uma verificação local. Com referência a alojamentos, ingressos e condições meteorológicas, nada do divulgado era correto.

Aqui no Chile, então, a coisa é de estarrecer. Propositadamente deixamos para entrar no estádio (no jôgo contra o México) nos últimos minutos que antecediam ao início. Sobravam ingressos nas bilheterias; o tempo estava maravilhoso com um sol esplendoroso e temperatura de 22 graus. O frio tão falado, é o de São Paulo, igualzinho, um pouco menos, talvez. No estádio, semelhante ao do Madureira, para 18 mil pessoas, muitos (muitos mesmo) lugares vazios. Os claros aqui e ali eram enormes.

Pela manhã, ficamos no primeiro hotel que procuramos, o O'Higgins, onde, aliás, está a maioria dos jornalistas nacionais, pagando cêrca de Cr$ 2.200 diários por casa e comida, boas. Não atinamos com o interêsse (se é que houve) dos alarmistas em noticiar aquilo que não havia, não há e não haverá, no Chile. Tudo aqui está sobrando...

Jogou com 10: Pelé sofreu distensão

VIÑA DEL MAR — (De Antônio Lins, especial para o DC) — Jogando lento e assustado, apesar de tranquilo, o quadro de futebol do Brasil, atuando com dez homens desde os 28 minutos de jôgo (Pelé sofreu distensão inguinal) empatou, ontem, de 0 a 0 com a Tchecoslováquia, perdendo o seu primeiro ponto na VII Copa do Mundo, mas mantendo a invencibilidade e logrande, afinal, um bom resultado.

Surpreendentemente a equipe brasileira iniciou na defensiva, apresentando inédito 4-3-3 com Garrincha e Pelé recuando para receber a bola de Zito e Didi. Disso se valeram os tchecos que fizeram avançar Masopust ainda mais, conseguindo dominar as primeiras ações. O ataque adversário, bem sincronizado é, porém, pouco objetivo e, como o do Brasil, jogou mais na defesa.

JUIZES E QUADROS

Arbitrou a contenda o juiz francês Pierre Schwinte, auxiliado pelos "bandeirinhas" chileno M. Conley e suíço Dienst. Os árbitros não tiveram muito trabalho, pois o jôgo decorreu em ritmo vagaroso. Houve violência dos tchecos em alguns lances, notadamente sôbre Garrincha, punidos em parte pelo árbitro.

O BRASIL: Gilmar; Djalma Santos, Mauro, Zózimo, Nilton Santos, Zito e Didi; Garrincha, Vavá, Pelé e Zagalo.

A TCHECOSLOVÁQUIA: Schroif; Lala e Kovac; Pluskal, Popluhar e Masopust; Stibraini, Scherer, Kcasnak(Adamec e Jelinek.

PELE' CONTUNDIDO

Aos 28 minutos do 1.º tempo, Pelé deu um pique longo sofrendo distenção na virilha. O valoroso atacante tentou, ainda, permanecer em campo, mas, sentindo dôres agudas foi retirado e medicado pelo dr. Hilton Gosling. Voltou para a ponta esquerda apenas para fazer número, pois nada fêz, daí em diante.

A contusão de Pelé é grave, se confirmada, mais tarde, a distensão inguinal que afasta o craque atingido por um mês ou mais. Com a saída de Pelé, Amarildo, do Botafogo, será chamado para o comando do ataque, forçosamente.

NERVOSISMO

Ambos os quadros defenderam mais que atacaram. Os brasileiros ainda não têm a sua melhor formação nessa Copa. O time jogou com serenidade, graças a ação de Zito, Didi e Nilton Santos, jogadores bastante experimentados em cotejos internacionais.

Vavá não atravessa boa fase; tem dificuldade no contrôle da bola, não vira bem para os passes e se apresenta pesado e lento. O ataque ressente-se de jogadores versáteis para as circunstâncias imprevistas como a de ontem, quando a ausência de Pelé quase nos foi fatal.

Os tchecos jogaram muito mais na defensiva e as poucas investidas de Vavá e Garrincha tiveram o mérito de assustá-los de vez em quando. Garrincha, particularmente, teve na sua marcação, permanentemente, dois contrários.

ATAQUES

Os ataques tchecos que se acentuaram no segundo tempo, foram contidos pela boa atuação de Didi e Nilton Santos que recebiam proveitoso auxílio de Zagalo. A rigor Gilmar só fêz uma defesa na etapa complementar, pois, como já se disse os dois times se preocuparam muito em defender suas metas.

O próximo compromisso do Brasil será contra a Espanha, quarta feira, dia 6.

Chile, 2; Itália, 0: Uruguai e Argentina perderam por 3 a 1

SANTIAGO DO CHILE — Sob uma temperatura amena, 62 mil espectadores presenciaram a vitória da equipe chilena sôbre a representação italiana inferiorizada numèricamente no gramado (David e Ferrini expulsos), pela contagem de 2 gols a 0, ontem, no Estádio Nacional.

Com êste triunfo o Chile encontra-se virtualmente classificado na sua série, podendo até perder o seu próximo jôgo contra os alemães, o mesmo não acontecendo com a Itália que além da derrota, de ontem, tem um empate frente a Alemanha.

JOGOS VIOLENTOS

A partida foi tôda perpontada de rispidez de lado a lado.

Aos quatro minutos ocorre o primeiro incidente entre Altafini e Rojas. David, aproveitando-se da situação golpeou a Leonel Sanchez, estendendo-o ao solo. O juiz intervem, acalmando-se os ânimos.

Minutos após voltou a ocorrer nôvo incidente, entre Ferrini e Landa. O juiz fêz gesto de expulsar a Ferrini, paralisando o jôgo.

Três minutos eram passados quando Ferrini volta a provocar outro acidente ao atingir, violentamente, o atacante chileno Landa com o pé. O juiz expulsa-o.

Os italianos fazem volta em torno do árbitro Ashton, com intuito de demovê-lo da decisão. O juiz com pulso forte, contorna a situação. O jôgo prossegue.

Aos quatorze minutos Maschio comete falta em Toro, caindo êste ao solo. O jôgo é suspenso novamente. Sucedem-se vários lances, sem contudo, correr perigo para ambos os goleiros.

Com a saída de Ferrini, o ataque italiano desordenou-se, tornando-se uma equipe insegura; os chilenos mais entrosados na meia cancha, porém sem penetração.

Mais tarde volta a ser reduzido o plantel italiano com a expulsão de David por ter golpeado, na cabeça, Leonel Sanchez, e êste cai aparentemente sem sentidos.

Minutos após encerra-se a primeira etapa, registrando-se um empate de zero a zero.

Voltam os contendores na segunda fase, com os italianos caindo na defensiva, enquanto que os chilenos, mais desenvoltos realizavam uma série de combinações, não chegando a produzir risco ao arco adversário.

Aos 22 minutos o Chile abre a contagem, por intermédio de Ramirez.

Aos 42 minutos voltam os chilenos a impulsionar o marcador através de um gol feito por Toro. Os minutos foram passando, até o final da partida, permanecendo o escore inalterado.

AS EQUIPES

CHILE — Escuti; Eyzaguirre e Navarro; Contreras, Raul Sanchez Rojas; Ramirez; Toro, Landa Foilloux e Leonel Sanchez.

ITALIA — Matrei; David e Aobour; Salvadore, Janich e Tumburus; Mora, Maschio, Altafini, Ferrini e Menechelli.

IUGOSLAVIA, 3x1

A Iugoslávia derrotou de forma surpreendente o selecionado do Uruguai por 3x1, em partida realizada em Arica, pelo Grupo 1. Com esta vitória, o quadro da Iugoslávia ficou no segundo pôsto ao lado do Uruguai, enquanto a Rússia mantém o 1.º pôsto.

Deve-se ainda levar em consideração que o Uruguai tem que disputar a sua última partida contra a Rússia, enquanto a Iugoslávia só tem pela frente a Colômbia, tendo, portanto, grande "chance" de classificação.

TENTOS

O 1.º tempo da partida terminou com a vantagem dos iugoslavos por 2x1, tentos de Cabrera para o Uruguai, abrindo o marcador aos 20 minutos. Aos 26 minutos, na cobrança de uma penalidade máxima, Skoblar

(conclui na 3ª página)

Rússia e Colômbia em Arica

ARICA (Serviço especial da Sport Press) — Pelo Grupo 1, jogarão nesta cidade as equipes da URSS e Colômbia numa partida até certo ponto desinteressante, isto em razão do enorme favoritismo da equipe russa e que vem de vitória sôbre a Iugoslávia por 2 a 0 e da "fragilidade" dos colombianos que perderam para os uruguaios por 2 a 1.

As duas direções técnicas, em princípio, farão apenas uma modificação nas suas equipes e que consiste na entrada do zagueiro Ostroviskiy no lugar de Dubinsk, que fraturou a perna, entre os russos e o meia-direita Coll em lugar de Perez, entre os colombianos.

JUIZES E HORÁRIO

No trio de arbitragem atuarão o brasileiro João Etzel, como juiz, auxiliado nas bandeirinhas pelo húngaro Andor Dorigi e por Carlos Robles, chileno. A partida tem seu início marcado para às 16 horas de Brasília.

EQUIPES

As duas equipes formarão assim constituídas: COLÔMBIA: Sanchez; Gonzales, Alzate, Lopez e Echeverri: Silva e Perez; Aceras, Klinger, Gamboa e Arias. URSS: Yashin; Kotrikadse, Ostrovisky, Maslekin e Voronin; Igor Netto e Ivanov; Metrevilli, Ponedelnik, Kanevski e Meshki.

Santiago: suíços x alemães

SANTIAGO DO CHILE (Serviço especial da Sport Press) — Suíça e Alemanha jogarão hoje, nesta cidade, no Estádio Nacional, mais uma partida pelas oitavas-de-final e que vem sendo esperada com grande interêsse pelos chilenos, já que qualquer resultado influenciará na classificação da seleção nacional chilena para as quartas-de-final.

As duas equipes, que pertencem ao Grupo II, fizeram suas estréias contra Chile e Itália, respectivamente não conseguindo ambas a vitória. Os suíços foram derrotados pelos chilenos por 3 a 1 e os alemães não foram além de um empate com os italianos, sem abertura de contagem. Como juiz atuará o holandês Leo Horn, auxiliado pelo russo Latishav e Luís Ventre, da Argentina, e a partida tem seu início marcado para as 16 horas de Brasília.

EQUIPES

ALEMANHA — Tilowski; Nowak, Schnellinger, Ehrardt e Szymaniak; Schultz e Haller; Sturm, Seeler, Bruells e Schaeffer.

SUIÇA — Elsener; Morf, Schneiter, Tacchella e Weber; Grobetty e Pottier; Antenneu, Wuetrich, Eschman e Allemann.

Rancágua: Bulgária e Hungria

RANCÁGUA — Serviço especial da Sport Press) — Pelo Grupo IV, nesta cidade, Húngria enfrentará a equipe da Bulgária, numa partida em que os húngaros são apontados como francos favoritos apesar de os búlgaros virem de uma derrota de apenas 1 a 0 para a Argentina e os próprios húngaros de uma vitória apertada sôbre a Inglaterra por 2 a 1.

O trio de arbitragem será formado pelo inglês Kenneth Aston, que será o juiz, e pelos bandeirinhas Robert Holley Davidson, escocês, e Sérgio Bustamante, chileno. Como tôdas as demais partidas, essa também tem o seu início marcado para 16h. hora de Brasília.

EQUIPES

A direção técnica de ambas as equipes deu a conhecer os jogadores que as formarão e que são os seguintes:

HUNGRIA: Grosics; Matral, Meszoey, Solymosi e Sipos; Sarosi e Rakosi; Sandor, Albert, Tichy e Feyvesi.

BULGÁRIA: Naydenov; Rakarov, Dimitrov e Kovatchev; Kostov e Velitchkov; Diev, Kristov, Lakimov e Kolev.

México e Espanha em Vina

VIÑA DEL MAR (Serviço especial para a Sport Press) — México e Espanha, ambos do Grupo III, jogarão hoje nesta capital uma partida de grande responsabilidade já que não poderão mais perder o que acarretaria o alijamento da Copa, pois vêm de derrotas para o Brasil e Tchecoslováquia, respectivamente.

A direção espanhola deu a conhecer que fará uma profunda modificação na sua equipe já que não poderá contar com a sua zaga titular formada por Rivilla e Reija, ambos com ordem de regresso à Espanha, a fim de serem submetidos a operação dos meniscos, enquanto os mexicanos não apresentarão nenhuma.

EQUIPES

Sendo certa a ausência dos defensores espanhóis e certa também a mesma equipe mexicana que enfrentou os brasileiros, os quadros jogarão com as seguintes constituições:

Espanha: Araquistain; Rodriguez, Santamaria, Segarra e Gracia; Garay e Suarez; Del Sol, Puskas, Martinez e Gento.

México: Carbajal; Del Mauro, Sepúlveda, Nájera e Villegas; Cárdenas e Reyes; Del Aguilla Hector Hernandez, Jasso e Díaz.

JUIZES E HORÁRIO

Como juiz atuará o iugoslavo Branko Tesanic, auxiliado nas laterais pelo chileno Cláudio Vicuña e pelo holandês Van Rosberg, estando a partida com o seu começo assentado para às 16 horas, hora de Brasília.

O DC na Copa do Mundo

IUGOSLAVIA — **Os iugoslavos continuam impressionando por sua valentia e principalmente pela forma dura que atuam. Carecem, no entanto, segundo os observadores de maior preparo técnico ainda não evidenciado. Os iugoslavos não terão descanso e vão treinar individualmente, antes do coletivo que pretendem fazer. (SP-DC)**

URUGUAI — Os uruguaios estão realizando nesta «Copa do Mundo» uma aprendizagem forçada, pois aqui vieram com um sistema de jôgo, mas aos poucos estão abandonando êsse sistema e realizando introduções acreditam que atingirão o objetivo. Nas observações feitas nas demais seleções, o técnico uruguaio abandonou a tática com que chegou ao Chile e passou a atuar mais numa defensiva fazendo incursões isoladas e usando o corpo-a-corpo como uma de suas «chaves». Hoje é dia de descanso para os orientais que atuaram ontem, sendo que apenas os suplentes farão ginástica e treinarão com bola. (SP-DC)

CHILE — **Fernando Rivera, técnico da seleção chilena, tem um plano de ação traçado para os seus pupilos e salienta que o cumpre à risca. Assim é que para os que jogaram ontem, o dia de hoje será de completo descanso, sendo que apenas os suplentes farão exercícios e algumas manobras com a pelota. Entretanto, para amanhã, já determinou que todos os jogadores estarão em atividade num treino coletivo que efetuará visando o jôgo com a Alemanha na próxima quarta-feira, em Santiago. (SP-DC)**

ITÁLIA — Os italianos terão o dia de hoje de completa folga. O próximo encontro da Itália será contra a Suíça a quem a Itália venceu várias vêzes em partidas amistosas internacionais. Mazzola reafirmou que se fôr necessário enfrentará o Brasil e se esforçará o máximo, já que acredita que todos os brasileiros compreendam a sua situação de jogador de futebol. O mesmo acontece com Sormani quando foi perguntado. Amanhã, os italianos farão mais um exercício sob as ordens de Giovanni. (SP-DC)

BRASIL — Os jogadores brasileiros terão o dia de hoje de completa folga, devendo uma grande maioria ir passear pela cidade. Outros jogadores, como já aconteceu, preferem passar o dia descansando e mais alguns preferem jogos e brincadeiras, tais como vôli, o que agrada muito a Paulo Amaral. Amanhã, segunda-feira, há dúvidas se o ensaio será de dois toques ou se Aimoré, de comum acôrdo com a Comissão, prefere dar um coletivo. O próximo adversário do Brasil será o selecionado da Espanha. (SP-DC)

TCHECOESL. — Os tchecos, assim como as demais equipes, terão o dia livre. Lala continua ressentido de uma contusão como aliás aconteceu no jôgo com o Brasil, quando várias vêzes foi medicado em campo. Os tchecos afirmam que acreditam que a supremacia do futebol europeu seja evidenciada no término da Copa do Mundo. (SP-DC)

ARGENTINA — **Os craques platinos continuam sem agradar aos seus jornalistas e torcedores que, inclusive, vaiaram a equipe em várias oportunidades pelo péssimo futebol apresentado, principalmente na etapa inicial, quando perdiam por 2 a 0. Juan Carlos Lorenzo, técnico argentino, esquivou-se de dar entrevistas à imprensa, dizendo apenas que tinha certeza de que o seu quadro iria se classificar para as quartas de final. Todos reclamavam contra a arbitragem, embora os argentinos não tenham citado os erros. Os argentinos farão, agora, um exercício individual e depois vão se preparar coletivamente para enfrentar a Hungria, considerada o adversário mais difícil da chave de Rancagua. (SP-DC)**

INGLATERRA — Os britânicos sorveram, ontem, logo após o jôgo, grande quantidade de chá. O dia de hoje foi destinado ao descanso para os que atuaram ontem contra os argentinos, sendo que a equipe reserva, segundo o que está programado, deverá ir à campo para treinar intensamente. Hitechmens e Greaves, a exemplo do que ocorreu sexta-feira, tiveram permissão para caçar, nos arredores da concentração, sendo que os demais jogadores titulares, como parte do programa de descanso, deverão jogar gôlfe no Country Club. (SP-DC)

AUMENTO DOS BONDES ESPERA O DA ENERGIA

Diario Carioca

RIO DE JANEIRO, DOMINGO, 3 E SEGUNDA-FEIRA, 4 DE JUNHO DE 1962

Internacional de Piano

Foi iniciado ontem, no Teatro Municipal o III Concurso Internacional de Piano, com as provas eliminatórias em que tomaram parte os seguintes candidatos: Remo Remoli (Itália); Margareth Newman (Inglaterra); Mário Broder (Brasil) e Amiran Rigal (Israel). O concurso prosseguirá hoje com a apresentação de mais cinco candidatos. No dia 14, às 21 horas será feita a prova final, com orquestra, entre os candidatos que forem aprovados pelo júri nas provas semifinais, realizando-se, no dia 16, também às 21 horas, o recital do vencedor

Bode que dá leite de cabra só tem mamas

"De cabra êle só tem as mamas: a barba, chifres, porte e aparelho reprodutor sã de bode mesmo, afirmou o dr. Francisco Beltrão Martins, médico veterinário da Secretaria de Agricultura, logo após ao exame que fêz em "Caboclo" levado pela reportagem do DIARIO CARIOCA, bode-leiteiro de Itaguaí.

O mais interessante no entanto, é que um dos filhos de "Caboclo", o "Belém" que tem apenas dois anos, já apresenta, em formação, as mesmas características de seu pai: suas tetas estão se desenvolvendo e, brevemente, êle poderá competir com "Caboclo" na produção de leite, o que está sendo esperado com grande ansiedade por seus donos.

O EXAME

No exame feito pelo dr. Francisco, foi constatado que as duas mamas de "Caboclo" apresentam o mesmo desenvolvimento, que é idêntico ao de uma cabra comum: 30 centímetros. A única diferença existente está no tecido mamário, que é pouco uniforme.

O aparelho reprodutor também é normal de um macho, assim como o seu aspecto externo. A função reprodutiva só é dificultada pelo grande desenvolvimento das tetas, porém essa função pode ser exercida desde que a glândula mamária se ja esvasiada.

E' RARO MESMO

"Sou formado há 22 anos, já exerci minha profissão em todos os Estados do Brasil e, sinceramente, nunca vi um caso dêste — afirmou dr. Francisco — posso ainda dizer que é um fato raríssimo o ocorrido com "Caboclo" mesmo porque êle não é nem hermafrodita, o que seria mais compreensível, pois se quizéssemos, por

(conclui na 3ª página)

Cara de bode

O médico veterinário Francisco Beltão da Secretaria de Agricultura, examinando "Caboclo", que apesar de ter barba e cara de bode dá um litro de leite por dia

Esforços para evitar greve de carris dia 6

O sr. Hélio Walcacer, assessor sindical do governador Carlos Lacerda reafirmou, ontem, que a majoração dos preços das passagens de bondes só será autorizada depois que o Ministério de Minas e Energia baixar portaria elevação das tarifas de energia elétrica, a fim de que as emprêsas de carris urbanos possam atender às reivindicações de aumento salarial de seus empregados.

Essas declarações do sr. Hélio Walcacer foram prestadas à imprensa para desmentir alguns vespertinos cariocas que anunciaram que a elevação das tarifas dos bondes terá vigência a partir de amanhã.

COBERTURA

Disse o sr. Hélio Walcacer que o governador Carlos Lacerda só concederá o aumento dos preços das passagens de bondes para dar às emprêsas a cobertura financeira necessária ao atendimento das reivindicações dos trabalhadores em carris urbanos.

No entanto, como a majoração das passagens não será suficiente para a cobertura financeira total, sendo necessária a complementação pela elevação das tarifas de energia elétrica, o governador Carlos Lacerda pretende que o aumento das tarifas de bondes, eletricidade e luz tenham vigência a partir da mesma data.

EXPECTATIVA

Como até o momento o Ministério de Minas e Energia não anunciou a conclusão dos estudos que efetua sôbre a percentagem de aumento das tarifas de energia elétrica que é necessária para a cobertura da majoração salarial, os dirigentes do Sindicato dos Trabalhadores em Carris Urbanos mostram-se apreensivos, pois a classe está disposta a esperar apenas até o próximo dia 6 pelo atendimento de suas reivindicações.

Segundo decidiram na última assembléia que fizeram, os trabalhadores em carris urbanos deflagrarão greve se até o próximo dia 6 não forem atendidas suas reivindicações de aumento salarial.

O sr. Hélio Walcacer informou, ainda, que o decreto de majoração do preço dos bondes já foi assinado pelo governador Carlos Lacerda, mas sem data, a fim de só vir a ser publicado depois que o ministro de Minas e Energia assinar a portaria de elevação das tarifas de energia elétrica.

'Tio Sam-ba' ajudará dia 7 'Casa da Criança'

"Tio Sam-ba", o primeiro espetáculo musicado brasileiro no estilo de comédia, tem sua "avant-première" de gala marcada para o próximo dia 7, no Copacabana Palace. O espetáculo dessa noite será em benefício da "Casa da Criança".

A atração máxima do grande "show" é Bob Baran, bailarino discípulo de Fred Astaire e ex-integrante de "The West Side Story". "Tio Samba" é uma criação e realização de Sônia Shaw-Bill Hitchcock e conta ainda com a colaboração de Aloísio de Oliveira (a mesma equipe que montou com êxito "Skindô".

DIFERENTE DE "SKINDÔ"

Sônia Shaw faz questão de salientar que "Tio Sam-ba" nada tem de semelhante a "Skindô". "O primeiro — diz ela — é um espetáculo musicado, o outro é uma comédia com enrêdo completo. Afirmam que esta é a primeira vêz que se realiza no Brasil um "show" dêsse gênero".

— Vocês verão que grandes artistas temos no Brasil, sem nos darmos conta, muitas vêzes, disso. Estou satisfeitíssima com a equipe que integra "Tio Samba", embora não seja constituída de elementos de renome artístico.

O ELENCO

Além do famoso Bob Barran, completam o elenco os seguintes artistas: Chocolate Regina Célia, José Tobias, Madalena de Paulo e Hilton Prado. Entre as "show-girls" destacam-se Bety Faria, Letícia Surdi, Ira, Irene Jaqueline, Ioko e Ursula. Gina Le Feu é a grande estrêla de "Tio Sam-ba", apresentando-se tal qual Carmem Miranda, ensaiada por Sônia e Aloísio de Oliveira, que foi em outros tempos amigo íntimo da grande cantora brasileira.

Bob Barran, discípulo dileto de Fred Astaire, veio dos Estados Unidos especialmente para viver "Tio Sam-ba". Tem 19 anos e já participou de grandes espetáculos de televisão e teatro norte-americanos. Na TV atuou em "Perry Como Show", "Dina Shore Show" e muitos outros espetáculos famosos. Bob representa, dança, canta e sapateia com grande maestria. No final do espetáculo, aprende com "Chocolate a dançar o samba e não compromete como passista de Escola de Samba".

Italianos voarão para votar

O govêrno italiano autorizou à emprêsa de aviação Alitália a conceder um desconto de 25 por cento sôbre suas tarifas normais em vigor, aos eleitores italianos, por ocasião das eleições administrativas de 10 de junho. Será concedida aos viajantes franquia normal de bagagens.

Salto para glória

Num grande salto, Bob Barran, o dançarino norte-americano especialmente convidado para participar de "Tio Sam-Ba", exibe tôda sua técnica para Sônia Shaw, uma das criadoras do espetáculo

Compra de navios é indispensável: Lóide

— "Se o Brasil dispende 350 milhões de dólares anuais com fretes em navios estrangeiros, nada mais justo do que equipar devidamente a Frota Mercante brasileira para que ela possa suprir esta deficiência, pois os transportes marítimos nos últimos anos foram relegados pelo govêrno do Brasil a um segundo plano, para que se pudesse desenvolver os transportes ferroviários e rodoviários no país" — declarou ao DIÁRIO CARIOCA o sr. Moacir Monteiro Neto, diretor do Lóide Brasileiro.

— "A média de preço do frete no Brasil é muito mais alta que em qualquer outro país — continuiu o sr. Moacir Monteiro — e êste problema só pode ser solucionado com o advento de uma Frota Mercante capaz de atender as necessidades do país e concorrer no mercado internacional com as companhias estrangeiras que atualmente dominam os transportes marítimos para o exterior, devido à falta de recursos do Lóide Brasileiro que, dentre os 28 navios que possui, apenas 8 estão em condições de concorrência com os estrangeiros".

COMPRA DE NAVIOS

O Loide precisa urgentemente de navios. Não para aumentar sua frota, mas para substituir os barcos velhos que estão impossibilitados, por terem mais de 15 anos de serviço, de concorrer com as companhias estrangeiras nos transportes marítimos para o exterior — prosseguiu. Assim, com o apoio do presidente João Goulart, que fêz de sua principal meta de govêrno o desenvolvimento de Frota Mercante brasileira, o Loide pretende adquirir navios de firmas estrangeiras, isto porque a indústria naval brasileira não está ainda apta para atender às suas necessidades urgentes, que atingem à casa dos 500 mil toneladas em navios para atender à substituição dos barcos antigos e pràticamente impres[illegible]áveis.

Não há interêsse do govêrno brasileiro em prejudicar a construção naval brasileira. Entretanto, como as necessidades do Loide são urgentes, atingindo a casa de um milhão de toneladas, para o perfeito funcionamento da frota marcante, é indispensável que novos navios sejam adquiridos imediatamente, seja no estrangeiro ou no Brasil. Esta última hipótese é, sem dúvida, a melhor, mas se não puder ser executada, por motivo da deficiência da indústria naval brasileira, nada impede de que os navios sejam adquiridos de firmas estrangeiras."

ASSISTÊNCIA SOCIAL

— "Ninguém pode administrar sem se preocupar com a assistência social em tôda a sua extenção, pois os Institutos de Previdência não tem condições para atender, particularmente, cada grupo independente de trabalhadores" — declarou ainda o diretor do Loide Brasileiro.

— "Porém, — continuou — isto já está superado, pois a Emprêsa já dispõe de um perfeito serviço social que, aplicando uma parcela líquida de 3% da renda dos seus frêtes, atende ao aperfeiçoamento técnico dos empregados, ao Serviço Médico, ao Reembolsável, à Caixa de Pecúlio, à Assistência Jurídica e às diversas escolas primárias destinadas aos filhos dos funcionários.

— "Posso afirmar — concluiu o sr. Moacir Monteiro Netto — que a Companhia estará totalmente reestruturada dentro de 12 meses, marcando sua presença em todos os portos da América do Sul. Isto significa uma grande vantagem para o desenvolvimento do para o desenvolvimento do cante aparelhada, significa o equilíbrio dos preços, criado pelo advento dos frêtes menos dispendiosos."

Três clubes disputam a bela Lecoq: miss GB

Com porte de manequim, de olhos castanhos e com grande simpatia, Selzete Lecoq, a bonita paulista de Bauru, enfrentará, no próximo sábado, a passarela do Maracanãzinho em disputa da conquista do cetro da beleza carioca.

O maior problema de Selzete, no momento, é escolher o clube pelo qual lutará: sendo inicialmente a candidata do São Cristóvão desistiu, estando agora para deliberar entre os convites do Social Ramos Clube, Olímpico e Marimbás.

PRATICA

E' com a maior calma, no entanto, que a beleza de Selzete resolverá a questão: "apesar de não poder satisfazer a todos, no fim resolverei da melhor forma". A passarela não é problema para ela, nem mesmo a do Maracanãzinho na qual já desfilou no ano passado, no concurso "Rainha da Primavera".

Entre seus títulos, ela destaca o de "Princesa das Rosas", "Charme Girl" e "Rainha da Primavera". Num desfile de modas no Automóvel Clube trabalhou juntamente com o famôso manequim Geórgia, não deixando nada a desejar. E é por tudo isso que faltando simplesmente uma semana para o concurso ela se mostra tranqüila.

DESÊJO

Será, brevemente, uma boa figurinista: seu maior desêjo, pois a elegância e a moda a atrai, principalmente a moda esporte. Das misses-Brasil que mais gostou foi de Terezinha Morango e Adalgisa Colombo.

Selzete além disso é fã de política e nela admira JK, "por sua fôrça empreendedora". O basquete, a praia e os inúmeros presentes que ganha (na maioria caixas de bom-bons) o seus melhores prazêres, assim como posar para fotografias.

MÚSICA

Quando não está jogando basquete, nem na praia nem comendo bom-bons, Selzete Lecoq pode ser encontrada em sua casa ao lado da vitrola ouvindo sua música predileta; que são tôdas as cantadas por Ray Charles.

No mais ela não tem segrêdos, gosta dos homens de caráter e de personalidade, que não sejam muito feios, e tem "para todo mundo vêr" 1,72 de altura, 92 centímetros de busto e quadris, 56 de coxa, 22 de tornozelo, 58 de cintura e 56 de pêso, além de torcer pelo Flamengo.

Confiante

Tôda a beleza e elegância de Selzete Lecoq estará desfilando no Maracanãzinho, no próximo dia 9, em disputa do título de "Miss" Guanabara-62: confiança e qualidades não lhe faltam

Sindicatos articulam contragolpe

Os membros da Comissão Permanente das Organizações Sindicais do Estado da Guanabara, que congrega principalmente sindicatos de trabalhadores no comércio e na indústria, reunir-se-ão, ainda esta semana, com os membros do Pacto de Unidade e Ação dos Marítimos, Ferroviários, Portuários e Estivadores, a fim de debaterem os diversos aspectos da atual situação política do país e deliberarem quais as medidas que devem adotar para evitar que se concretizem as ameaças de golpe que visam à supressão das liberdades democráticas.

Em todos os Estados, os sindicatos de trabalhadores estão promovendo reuniões conjuntas para apreciarem a situação nacional e deliberarem quais as medidas que devem ser adotadas, resolvendo de imediato a mobilização do proletariado para que qualquer ação golpista não pegue de surprêsa as entidades de classe.

SIDERÚRGICA NACIONAL BATE RECORDE

A Companhia Siderúrgica Nacional obteve, na última quinta-feira, um recorde absoluto, produzindo 5.238 toneladas de aço em lingotes, com 26 corridas, índice diário nunca conseguido desde a sua fundação. No mês de maio a CSN registrou uma boa produção com 106.872 toneladas, tendo obtido, em abril, 104.569, e, em março, 103.537.

O almirante Lúcio Meira, presidente da companhia, mandou elogiar nominalmente, em boletim, os técnicos e operários que mais contribuíram para que a Siderúrgica Nacional alcançasse altos índices de produção

O diretor do Lóide Brasileiro, sr. Moacir Monteiro Neto quando mostrava à reportagem do DIARIO CARIOCA novas rotas que serão inauguradas dentro de pouco tempo, pelos navios brasileiros

ABERTAS AS INSCRIÇÕES DE TAIFEIROS

Estão abertas as inscrições para o preenchimento de 178 vagas no quadro de taifeiros da Marinha, que poderão ser feitas até o próximo dia 30, das 12 às 16 horas, exceto sábados e domingos. E' necessário para a inscrição ter mais de 17 e menos de 25 anos, ser solteiro e brasileiro nato. Inscrições no Departamento de Reserva Naval e Inatividade, na Rua Acre, 21, mediante taxa de cem cruzeiros.

Uma estatística

O motorista de táxi Mejoulo da Costa e Silva foi assaltado por três indivíduos na Rua Baronesa de Poçoné, na Fonte da Saudade, que armados despojaram-no de um anel de brilhantes, um relógio de pulso e quatro mil e novecentos cruzeiros.

D. Francisca Dília Wenceslau, quando se achava em um ponto de lotação na esquina das Ruas Francisco de Sá e Conselheiro Lafaiete, foi assaltada por um indivíduo de bicicleta que arrebatou-lhe a bôlsa com três mil cruzeiros e documentos de valor.

Raimundo Carneiro de Albuquerque, ao passar pela Rua Nascimento Silva, foi interceptado por quatro amigos do alheio que lhe tomaram vinte e sete mil cruzeiros que tinha recebido momentos antes na Rua Farme de Amoêdo.

O motorista Carlos Alberto da Silva foi assaltado no Largo da Lapa e agredido a navalha no pescoço e no tórax por três indivíduos que se apossaram de um rádio portátil.

O mecânico Antônio Claro de Jesus, além de assaltado na Avenida Cesário de Melo, em frente ao n.º 176, foi ferido gravemente a faca por dois indivíduos.

Êsses cinco casos de assaltos, em pontos diversos da cidade, testemunham o estado de abandono em que se encontra a capital guanabarina no que diz respeito a policiamento ostensivo.

Dia para dia a coisa aumenta de intensidade sem que o curador chefe de Polícia tome uma providência eficiente para garantir a população contra os assaltantes que se multiplicam em face à ineficiência da Polícia do sr. Marques Cruz e a seus métodos de administração retrógados e passadistas.

Sem saber escolher auxiliares competentes, deixando-se dominar por uma camarilha de elementos inoperantes o DESP atingiu com o sr. Marques Cruz a um estado de ineficácia jamais alcançado em qualquer outra administração anterior, civil ou militar. Até o uso de tóxicos bateu o récorde.

A estatística de assaltos e de toxicoses exógenas define uma administração falha desde seu início.

T I M B A Ú B A

RONDA CARIOCA

"Zé Porco" matou operário

O operário Augusto Cordeiro foi assassinado, na tarde de ontem, com um tiro na cabeça, pelo indivíduo José Marcelino dos Santos, também conhecido pela alcunha de "Zé Porco", que ainda feriu levemente José Vasconcelos. O homicídio teve lugar na Rua Aricambu, em frente ao número 150, onde está localizada a tendinha de propriedade do assassino, que conseguiu fugir.

O homicídio de Augusto Cordeiro teve como motivo direto a discussão travada entre sua espôsa Nair Constante Cordeiro e a mulher de "Zé Porco". O fato foi comunicado às autoridades policiais do 21º Distrito, que estão realizando diligências para localizar o criminoso.

Sargento é suspeito

Possivelmente na próxima têrça-feira, no cartório do 7.º Distrito Policial, será ouvido o 3.º sargento da Aeronáutica Fernando Cavalcanti de Oliveira — suspeito de ter concorrido ou sido o autor da morte de sua espôsa, a bela professôra alemã Erika Hirth, de 23 anos. Conforme publicamos em nossa edição de sábado, a Polícia daquele distrito não se convenceu totalmente da versão de suicídio, por envenenamento de gás de fogão, da bela alemãzinha. Isto porque o militar, de gênio irrascível, era odiado pela vítima e seus parentes. Também porque a atitude de Fernando em relação ao presumível suicídio da espôsa — fato ocorrido na residência do casal, na Rua Teresinha, 29, apto. 403, Santa Teresa — deixou certas dúvidas: ao invés de sentir a perda da companheira, o sargento apresentou-se no comando da 3.ª Zona Aérea explicando que não tinha nenhuma culpa no caso. Por outro lado, tentando esclarecer as desavenças que havia entre o casal, as autoridades apuraram que o mesmo, apesar dos três meses de união, ainda não havia tido vida conjugal.

Carro chocou-se com a árvore

Geraldo Alves Amarante (solteiro, 27 anos, Rua Tadeu Kosciusko, 22, 403) dirigia, ontem à tarde, pela Av. Presidente Vargas, a "Kombi" GB — 2-11-96, quando, na esquina da Rua Uruguaiana, foi "fechado" por um outro veículo. Descuidando-se, Geraldo atirou seu carro contra uma árvore sôbre a calçada, tombando-a. Com contusão no abdome e fratura da perna esquerda, o motorista foi socorrido no Hospital Sousa Aguiar, sendo depois transferido para o Hospital do IAPETC. O fato foi registrado no 9.º DP.

Prisão para monstro

O delegado de Itaguaí, Hélio Estrêla, acaba de remeter ofício à Justiça solicitando a prisão preventiva de Antero Batista Brum, que assassinou, a 12 de fevereiro último, naquela cidade fluminense, o menor Paulo Roberto Conceição, depois de seqüestrá-lo e violentá-lo bàrbaramente. Como se recorda, a vítima era filho do presidente da Câmara Municipal de Itaguaí.

Atropelado

Um ônibus não identificado atropelou e matou, na tarde de ontem, o operário José Lima Freitas, sendo o fato comunicado às autoridades policiais do 11.º DP.

"Habeas" de Leopoldo será julgado amanhã

A 3.ª Câmara de Justiça do Estado do Rio de Janeiro deverá julgar amanhã, o "habeas corpus" impetrado em favor do advogado Leopoldo Heitor, acusado da morte da bela milionária Dana Teffé. Leopoldo Heitor comparecerá aquela Câmara fortemente escoltado por agentes da Divisão de Ordem Política e Social da Secretaria de Segurança do Estado do Rio de Janeiro.

A medida impetrada pelos advogados de Leopoldo Heitor visa avocar o processo sôbre a morte de Dana Teffé à jurisdição de Piraí, sob a alegação de que a vítima fôra morta na Estrada Rio-São Paulo, próximo ao Km 69. Todavia, o delegado Amil Nei Reichard colheu provas suficiente para afirmar que Dana Teffé foi morta a tiros, na fazenda "Manga Larga" de propriedade do advogado denunciado.

Mosquetão mata soldado

Ontem à tarde, em seu alojamento no quartel da 1.ª Companhia Escola de Comunicações, em Magalhães Bastos, o soldado Rubens Ferreira da Costa (20 anos, solteiro, Rua São Paulo, 619 — Caxias), preparando-se para sair de licença, foi guardar seu mosquetão e a arma, caindo ao solo, disparou, indo o projétil atingi-lo na virilha esquerda. Não resistindo ao ferimento, Rubens veio a falecer ao ser socorrido no Hospital Carlos Chagas. O cadáver, com guia do 21.º Distrito Policial, foi removido para o I.M.L. As últimas horas da noite de ontem, corriam rumores de que o soldado Rubens Ferreira da Costa havia sido assassinado pelo seu próprio primo, que está sendo caçado pelas autoridades policiais e militares.

Dinamite na caça aos peixes

NITERÓI — As bombas de dinamite continuam sendo usadas nas orlas marítimas fluminenses, como instrumento fácil para a pesca. Os pescadores convencionais vêm, assim, encontrando grande dificuldade para cumprir sua tarefa.

— As bombas — disse o pescador Osório Corrêa Gomes — estão sendo atiradas ao mar, diàriamente, sem que a Polícia ou a Divisão de Caça e Pesca tome qualquer providência. Quando atiramos as rêdes, além do pescado vir em pequena quantidade, a maioria vem completamente estraçalhada".

VIATURAS

Por seu turno, o sr. Rodoval Brito de Menezes, delegado da Divisão de Ordem Política e Social, afirmou que "sòmente com lanchas possantes é que será possível a caçada aos dinamitadores".

— Infelizmente — acentuou — o que não podemos fazer é caçá-los "a pé". Se o Departamento de Caça e Pesca nos der viaturas, daremos quantos homens forem precisos para se iniciar a "blitz".

O presidente da Colônia Z-10 (2º Distrito de Niterói), informou que se avistara com o secretário de Segurança do Estado do Rio, a fim de pedir proteção para as praias de Niterói, contra os infratores.

Dona Sarah recebeu debutantes e prometeu levar Senador JK

Maria Cristina de Almeida Viana, Maria Teresa Almeida e Yette Bevilaqua: beleza, "charme" e elegância

As senhoras Odete Lemos e Idalina Vasconcelos conversaram com as jovens, dando sugestões para a grande noite de seus "debut". Regina Coeli Assed, Ana Maria Pelúcio e Teresa Ramos Araújo ouviam tudo, atentamente

As sras. Vera Bulanguier Ramos, Amanda Pitta e Laura Príncipe

Maristela — debutante de Versailles — ao lado das futuras debutantes oficiais, as jovens Maria Raquel Elena Andrade, Tilde Oliveira e Ana Maria Maksoud

A sra. Kubitschek posa ao lado das debutantes Vera Stockler de Queiroz (um dos sorrisos mais bonitos) e Marília Schettini

O BARÃO da Siqueira Júnior — com tôda a sua nobreza — levou as futuras debutantes de 62 para um coquetel na residência de d. Sara Kubitschek, que estava elegantíssima num Dior prêto. Também lá estavam suas filhas Márcia e Maristela e as senhoras Odete Gomes de Lemos, Idalina de Vasconcelos, Jacira Tomé, embaixatriz Gil da Sarmanho e o seu secretário particular, sr. Nélson Alvarenga.

Na ocasião, o barão saudou a ilustre dama, relembrando passagens dos primeiros bailes oficiais das debutantes, quando dona Sara patrocinava sua festa na qualidade de primeira dama do país e recebia os famosos brotos do barão no Palácio das Laranjeiras, residência oficial do presidente do Brasil. Aproveitou a oportunidade para convidá-la para "patronesse d'neur" do baile de 21 de julho, no "Golden Room" do Copa.

Falou, a seguir, a debutante Angélica Maria Catarina Príncipe de Oliveira, filha do deputado e sra. Hermógenes Príncipe, em nome de tôdas as debutantes, convidando-a para madrinha do acontecimento.

D. Sara aceitou a ambos os convites e prometeu comparecer, em companhia do senador JK, enaltecendo a bonita festa organizada pelo colunista José da Siqueira Júnior e dizendo do agrado e carinho com que vem acompanhando a festa já tradicional do jovem "societ".

Presentes ao coquetel as seguintes futuras debutantes: Vera Lúcia Stockler de Queirós, Regina Coeli Assed, Elisabete Pinto Heluey, Teresa Cristina Gomes de Almeida, Ivete Botelho Bevilacqua, Maria Ângela Caldeira, Maria Cristina de Almeida Viana, Nilza Maria Frias, Ana Teresa Ramos de Araújo, Ana Maria Maksoud, Angélica Maria Cristina Príncipe de Oliveira, Sandra Elisabete Musumeci, Marília Fernandes Schettini, Marta Domingues Sodré, Tilde de Oliveira, Gilda Vieira, Heloísa Duarte Pedrosa, Sônia Maria Colares Moreira, Maria Cecília Taunnay Botelho de Magalhães, Olga Martins Laje, Maria Raquel Elena Andrade e Ana Maria Pelúcio.

Um estereofônico tocava uma música suave, enquanto um fino serviço era servido às debutantes, que pediam, constantemente, a d. Sara, Márcia e Maristela que posassem com elas fotografias, como recordação da simpática e agradável reunião.

Maristela — fazendo "blague" — perguntou ao barão: "Já debutei duas vêzes. Será que poderia debutar novamente?"

As 20,30 horas, as debutantes foram-se despedindo e marcando um encontro com d. Sara Kubitschek, no "Golden Room", na noite de 21.

A simpatia de d. Sara estêve presente a todo instante, no elegante coquetel, no qual compareceram entre outras, as bonitas Olga Martins Lage e Teresa Cristina de Almeida

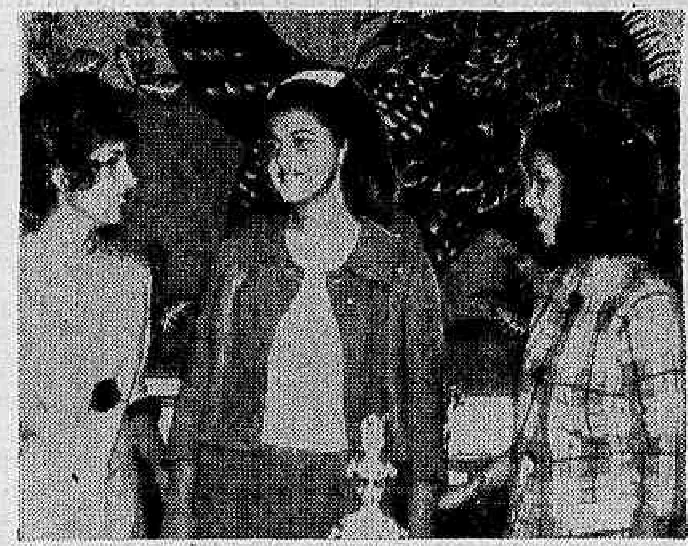

Elas conversaram muito sôbre os vestidos que usarão na noite de 21 de julho: Nilza Maria Frias, Tilde Oliveira e Regina Coeli Assed

Márcia Kubitschek encantou as "debs" Angela Caldeira, Teresa Ramos de Araújo, Marília Shettini e Olga Lage, que pediram para que ela posasse ao seu lado

O Barão José de Siqueira Júnior conta detalhes da sua festa a dona Sara Kubitschek

Sra. Jacira Tomé, embaixatriz Gilda Sarmanho e sra Odete Gomes de Lemos prestigiaram o acontecimento

Não pode ser vendida separadamente

DC-Revista

DOMINGO, 3 e SEGUNDA-FEIRA, 4 DE JUNHO DE 1962

Aviação foi ao Country e homenageou Brigadeiro

"O MAIS fechado clube do Brasil" não resistiu à avalanche de "top names" e abriu suas portas para um coquetel em homenagem ao brigadeiro e sra. Dario Azambuja, promovido pelas quatro maiores companhias de aviação através de suas diretorias: Vasp, Panair, Cruzeiro e Varig.

Nos salões do Country Club do Rio de Janeiro mais de duzentos convidados circularam e os assuntos mais conversados eram a aviação, o futebol e a baixa temperatura da noite de segunda-feira. Falou-se da aquisição de novos jatos para aumentar a frota nacional, de Pelé e Garrincha, com seus dribles espetaculares, e da elegância das senhoras, envôltas em lindas peles.

Do grupo elegante faziam parte as senhoras Helô Amado (num modêlo azul elétrico, dando "show" de bom-gôsto), Marlene Serrador (conjunto de lã bege), Neli Ribeiro (bege, com gola de peles. Estado muito "chic"), Carmem Dantas (brocado prêto) Fernanda Colagross (com penteado nôvo. Estada lindíssima), srta. Eloísa Dolbela (num modêlo azul celeste e falando muito de suas pinturas) e outras.

Os srs. Osvaldo Penido, Alberto Sued e Ladislau de Abreu eram os mais entusiasmados com a estréia do Brasil na Copa do Mundo, fazendo prognósticos nunca desfavoráveis ao nosso selecionado.

Compareceram: sr. e sra. Leopoldo Modesto Leal, sr. e sra. Renê Ribeiro, sr. e sra. José Colagrossi Filho, sr. e sra. Hugo Meira Lima, sr. e sra. Armim Bernhardt, sr. e sra. Brando Barbosa, sr. e sra. João Miranda Jordão (a sra. Negra Miranda Jordão tem horror a fotografias), sr. e sra. Francisco Serrador, sr. e sra. João Dantas, sr. Vinícius Valadares, srta. Eloísa Dolabela, sr. e sra. Eric de Carvalho, sr. João Néder, sr. Vicente Galiez, sr. e sra. Danilo Nunes, sr. Fernando Osório, sr. e sra. Cláudio da Silveira, sr. Nélson Batista, coronel Stuart, sra. Santo Domingo, brigadeiro Araribóia, sr. Jorge Moron, sr. e sra. Raul de Vicenzi, sr. e sra. Hermano Braen, sr. e sra. Tude Lima Rocha, sr. Fernando Pessoa de Queirós, sr. Renato Goulart, barão Max Stuckart, sr. e sra. Paulo Sampaio, sr. e sra. Osvaldo Penido, sr. e sra. Bento Ribeiro Dantas, brigadeiro e sra. Cantalice, sr. Aloísio Sale e muitos outros.

A grande ausente da simpática reunião foi a sra. Dirce Azambuza, que não pôde comparecer. O acontecimento foi esticado até às primeiras horas da madrugada.

sra. Armim Bernhardt (numa grande noite de elegância) ladeada pelo sr. e sra. Hugo Meira Lima

Sr. Marcelo Leite Barbosa, sr. Armim Bernhardt, sr. Francisco Serrador e sr. Ivo Pitanguí

O homenageado ladeado pelo casal John Lowdes, aparecendo, ainda, o sr. Fernando Pessoa de Queiroz e o sr. José Colagrossi Filho

O sr. Leopoldo Modesto Leal em palestra com a sra. Santo Domingo e com a srta. Eloisa Dolabela (ela estava linda nesta noite)

Duas das senhoras mais elegantes do Brasil. Sra. Fernanda Colagrossi e sra. Neli Ribeiro

"Pigmaleoa" no Teatro do Rio: dia 13

Inverno de universitários: Beriloche

A "EXCURSÃO-Universitária" que irá a Buenos Aires e Bariloche, está movimentando as principais universidade e colégios da Guanabara. Cêrca de oitenta jovens já estão inscritos para participarem da viagem, entre os quais, as senhoritas Vanda Sá, Helena Feio, Ana Maria Bertazzi, Márcia Azevedo, Eliana Amaral, Márcia Castelo Branco, Pedro Augusto Cerqueira Lima, Paulo Bertazzi e Lia Rudge (rainha dos Universitários). Acompanhando as jovens irá a profa. Loíse Helena Medeiros.

A PARTIDA do Rio está marcada para o dia 3 de julho, pelo "Augustus", e o regresso dia 21, em Buenos Aires, no "Federico C". Oito dias em Bariloche (praticando os esportes de inverno) e seis em Buenos Aires. Para melhores informações, o jovem Maurício Toscano, no telefone 47-2299, ou a Eves Turismo, nos telefones 52-9682 e 22-5734.

—•—

NÃO será surprêsa se o substituto do sr. Tancredo Neves, na Presidência do Conselho de Ministros, estiver entre êsses dois nomes: Israel Pinheiro e San Tiago Dantas.

—•—

A SRA. Maria Teresa Goulart preparando seu guarda-roupa, para a visita do presidente Kennedy e sua bonita espôsa Jackie. Os modelos que serão usados pela Primeira Dama deverão ser confeccionados por costureiros nacionais.

—•—

EM benefício do Orfanato Santa Rita de Cássia e numa promoção do DIÁRIO CARIOCA, a peça "Pigmaleoa", de Millôr Fernandes, estreará dia 13 de junho, no Teatro do Rio.

—•—

O MOVIMENTADO Guilherme Araújo circulando "dentro da noite", em busca de assunto para o seu programa de televisão.

—•—

O SENADOR Juscelino Kubitschek chamou o arquiteto Sérgio Bernardes, para que êste projetasse a casa que o ex-presidente pretende mandar construir no Rio.

—•—

O MINISTRO Ângelo Nolasco recebeu ontem, para um jantar de despedida ao almirante Francisco Duque Simões, que será o nosso Adida Naval, nos "States".

—•—

O TEATRÓLOGO Dias Gomes vendeu "O Pagador de Promessas" por quatrocentos mil cruzeiros e mais 5 por cento da renda bruta da película.

—•—

A SRA. SARA Kubitschek será madrinha das Debutantes Oficiais de 62, na festa organizada pelo nosso barão José da Siqueira Júnior.

—•—

AMANHÃ, no Cine Ópera "avant-première" do filme "El Cid", com o embaixador americano, sr. Lincoln Gordon, presidindo o acontecimento.

—•—

O BRASIL deve ter vencido Tchecoslováquia, agora é enfrentar as botinadas dos espanhóis, rumo ao bi.

—•—

POR HOJE é só. O frio continua castigando o Brasil de norte a sul. Em Brasília, a sra. Elba Sette Câmara moveu uma campanha para conseguir agasalhos para os "candangos". O meu "marci" a todos que colaboraram nesta campanha. (Tchau).

As atrizes Maria Sampaio e Isabel Teresa, que estarão se apresentando na formidável comédia de Millôr Fernandes, "Pigmaleoa"

Orfeão soprou velinhas e inaugurou sede da Tijuca

O presidente do Orfeão Portugal e sra Manoel Lopes Valente, no momento que apagavam as velinhas do bôlo comemorativo do 39º aniversário do elegante clube

UMA das festas mais elegantes de um sábado movimentadíssimo nos clubes da Guanabara — o passado — foi a que o Orfeão Portugal ofereceu para comemorar o seu 39.º aniversário de fundação e inaugurar o seu majestoso "Palácio do Orfeonismo", como foi cognominada a nova e esplêndida sede do clube da rua Aguiar.

Com uma decoração sóbria de flôres (ainda era o mês de maio), de muito bom-gôsto, e com belos e compridos vestidos, adornando o suntuoso salão, o clube do comendador Manuel Lopes Valente recebeu os seus co-irmãos, com a tradicional fidalguia lusa e mostrou aos convidados o que será a majestosa obra ao término de sua construção (está em fase de acabamento o último andar), assim como os projetos de piscina e saúna, que deverão ser iniciados muito em breve.

A meia-noite, precisamente, um artístico bôlo com trinta e nove velinhas deu entrada no salão, sob os aplausos de todos os presentes sendo o presidente e sra. Manuel Lopes Valente convidados pelo sr. Osvaldo José Fernandes e pelo competente diretor social, sr. Ricardo Andrade Filho, para apagar as velinhas. Logo após foi dançada a tradicional valsa por todos os convidados.

A nossa reportagem anotou entre os presentes o presidente e sr.a Manoel Lopes Valente, sr. e sra. Osvaldo José Fernandes, o sr. e sra. Mário Cardoso Pires (êle é o presidente do Tijuca), sr. e sra. Germano Valim (êle vice-presidente do Tijuca), sr. e sra Mário Saladine, sr. e sra. Nélson Carvalho, sr. e sra. Armindo Ferreira da Costa (sempre elegantes), sr. e sra. José Roberto Teixeira Leite, sr. e sra. Max Gutman, sr. e sra. Hélio de Almeida, sr. e sra. Bernard Pereira Peixoto, sr. e sra. Felismino da Silveira Feital (êle é o engenheiro da construção da sede), sr. e sra. José Domingues Sanches, sr. e sra. Eduardo Almeida Dias, sr. Ricardo Andrade Filho (êle eufórico com o sucesso da festa), srtas. Vêra Lúcia Miranda, Dárcia Maria Valente, Maria de Lourdes Resende, Lenita Lopes Ferreira e muitos outros. Foi uma festa inesquecível.

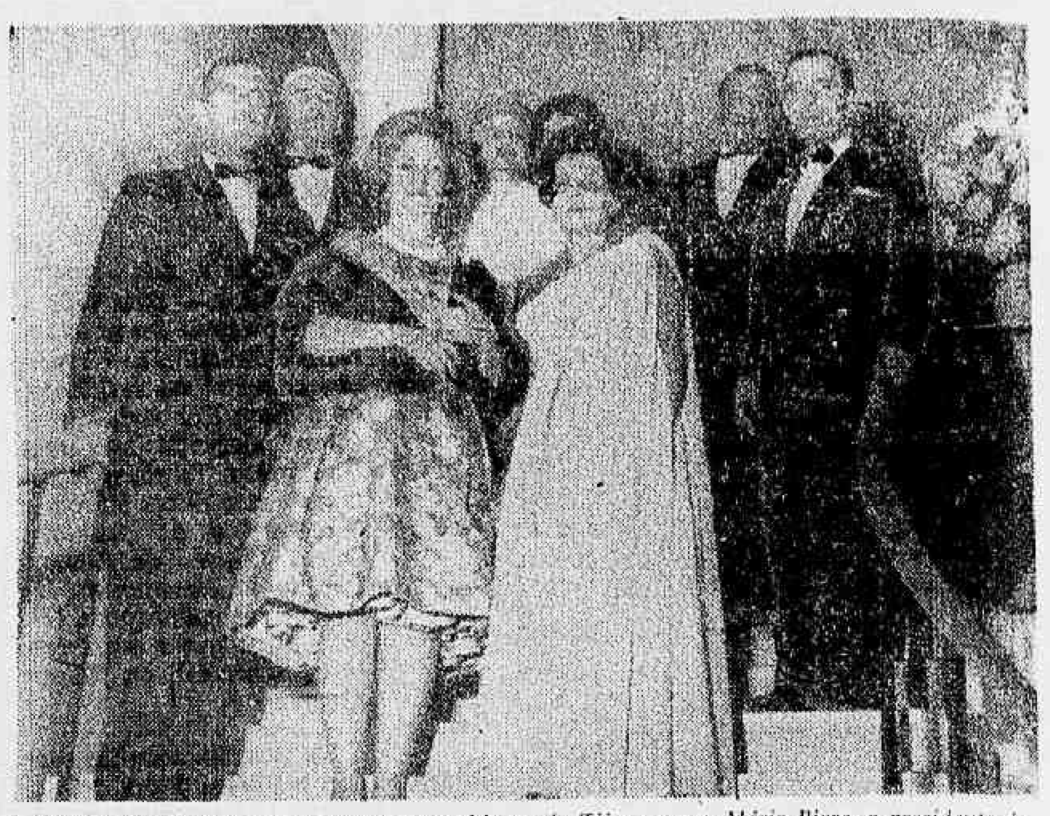

A entrada do elegante clube, vemos o presidente do Tijuca e sra. Mário Pires, o presidente do Orfeão e sra. Manoel Valente e o casal Germano Valim, com o engenheiro e sra. Felismino Feital

Sucesso da bela Marlene se faz com muito estudo

Reportagem de INÍCIO DE ABREU

AS Alterosas é conhecida a terra das mulheres bonitas. C capital é a dona dêsse maravilhoso mercado e, a sra. Marlene Rabelo, a "dama" que hoje apresentamos uma das mais destacadas integrantes. Afável, bonita, ligeiramente sofisticada, a sra. Marlene Rabelo é possuidora de uma beleza pouco comparada, pela sua singeleza e simplicidade. Culta, viajada e "pouco-society", destaca-se, como uma autêntica "senhora-em-sociedade".

HUMANA

Sensível em tôda plenitude de sua alma tem no amor, a sra. Marlene Rabelo, o meio de afagar os sofrimentos que a vida reserva a todos nós, e na sua filha, a bonita e inteligente Fátima, a razão do seu viver.

PARIS

Conhece Paris e a classifica como a mais bonita cidade da Europa, porém, acha o Rio inigualável na sua beleza.

HOBBY

Seu "hobby" predileto é a decoração, mas passa as horas de lazer a ouvir boa música tendo preferência pela popular francesa.

CLASSE

Além do "charme" impressionante de que a sra. Marlene Rabelo é possuidora, quando acontece, o faz com uma classe pouco comparada. Nêsse setor, herdou de sua família: dona Marlene é prima da sra. Zilda Couto, cuja dama é "dona" da 'finesse" internacional nas Minas Gerais.

ESTUDIOSA

A sra. Marlene Rabelo, que dedica a maior parte de seu tempo, a educaçãod e sua filha, a graciosíssima Fátima é ainda estudante de línguas neo-latinas.

VIAGEM PRÓXIMA

A nossa entrevistada de hoje, que já visitou à Argentina cêrca de quatro vêzes, viajará nesta quinzena para as plagas portenhas, em circulada de férias.

Sra. Marlene Rabelo, pouco "society", muita beleza e classe

LULA VAI DEIXAR O PÓLO PARA NÃO QUEIMAR 50 MIL

De JOMAR PEREIRA DA SILVA

O ITANHANGA' com todos os alqueires de terra separou uma quadra de 285 por 188 metros para fazer o melhor campo de pólo do Brasil, local onde se realizam os mais importantes torneios e também ponto de encontro do "society" nos fins-de-semana.

Na opinião de Rocir Silveira (revelação do ano), o pólo no Brasil está atravesando uma boa fase. Tal o número de adeptos que já apareceu o problema da falta de cocheiras para se guardarem os animais, pois o acréscimo dêstes superou a expectativa.

O mesmo não pensa o nosso amigo Luís Carlos Peixoto (Lula) que pretende abandonar o pólo pois lhe doi a consciência queimar Cr$ 50.000 em patas de cavalos enquanto que muitos por aí não têm nem o que comer.

Porém ambos são da mesma opinião quanto ao fascínio que o esporte apresenta. Mesmo jogando com tacos importados da Inglaterra, Índia ou Argentina, mantendo três ou mais cavalos de reserva, e correndo inúmeros riscos, disputam os seis tempos de sete e meio minutos com um entusiasmo fora do comum. Com nomes de lugares, animais e santos, batizaram os seus times de Gávea, Jacarepaguá — Gatos, Tigres, Centauros — Sto. Antônio, São Gabriel.

Tivemos nesta temporada dois torneios. O primeiro, o de "Outono" saíram vencedores: Geraldo Calmon, Chico Calmon, Didu Sousa Campos, Rocir Silveira, e, o segundo, denominado "Weishhsun" em homenagem ao presidente do Itanhangá teve como campeã a equipe dos Gatos. Entre os mais destacados polistas citaremos Daniel Klabin, Geraldo Calmon, Armando Klabin, Alexandre Fontinelli de Sousa (Xandin), Ronaldo Xavier de Lima.

O pólo é realmente um jôgo emocionante tanto para os participantes quanto para os espectadores ainda mais em se tratando de seus familiares. Haja vista o entusiasmo com que d. Rosa Klabin (mãe de Daniel e Armando) e sras. Teresa de Sousa Campos, Lourdes Catão comemoram as bonitas jogadas de seus filhos e maridos tocando entusiàsticamente as buzinas de seus carros.

De parabéns Geraldo Sá, capitão de pólo do Itanhangá, pelo impulso que vem dando a êste esporte que é sem dúvida o preferido do "society".

A LUVARIA E GALERIA GOMES
Fabricam luvas desde 1896, que vendem pelos menores preços. Pelica Suede Suedine, Fio, Gersey Helanca. Renda, modêlos para tôdas as ocasiões. Preços especiais para revendedores
Remetemos por reembolso postal
Rua Ramalho Ortigão, 38
Tels.: 43-0311 - 23-1116

ANTIGUIDADES
COMPRAM-SE pratarias, porcelanas, cristais, jóias e móveis de jacarandá ou cedro. Pagamos o valor de antiguidade — CASA ANGLO-AMERICANO DE ANTIGUIDADES LTDA. Rua Gago Coutinho, 73 — Largo do Machado — Telefone: 25-0618

GUIA de FILMES
Hoje:
12,40 - Desenhos
18,10 - Lassie
20,00 - June Allyson
assista pela
TV-RIO

Jovem Society

BARÃO JOSÉ DE SIQUEIRA JÚNIOR

AO QUE tudo indica, surge um romance entre a srta. Ivete Pereira Leite com o conhecido Francis Hime. O informante pediu-me para não contar...

•

SEXTA-FEIRA passada, a bonita Maria Magdala Stolberg reuniu um grupo de amigas, em seu "flat" da Avenida Atlântica, para apagar 17 velinhas. Se eu pudesse ouvir o que contaram, seria, com certeza, um rosário de mexericos. Na próxima vez me esconderei atrás de um biombo. Estavam — Ana Maria Veiga Lima, Ana Maria Bahia, Laurinha Marcondes Ferraz, Olivina Cavalcânti Régis e muitas outras.

•

DE MAOZINHAS dadas no Country — circulando nos jardins — o conhecido par romântico, Maria Cecília Machado e Carlos Eduardo Marcondes Ferraz.

•

ARRUMANDO as malas, para visitar Paris, Roma, Londres e Madrid, a conhecida figura da jovem guarda Maria Cecília Machado. Sua passagem marca dia 23 de junho para embarque.

•

CONTARAM-ME que o jantar de Luís Antônio Barata, no último sábado, em seu apartamento do Morro da Viúva, foi concorrido, com lindos brotos na pista, ensaiando passos de "twist". Houve danças, fino "souper" e o estéreo funcionando até às 4 da "matina".

•

EMBORA desmintam, posso assegurar para vocês, que Marino Kroeff e Luís Quatroni estão em estado de romance. Perdoem-me a indiscrição, mas eu tinha que contar...

•

O MONTE LÍBANO programou para êsta noite uma reunião dançante, intitulada "Noite do Twist", com prêmios para os dançarinos e algumas surprêsas programadas. O conhecido conjunto de Carlos Becker comandará êste ritmo alucinante.

♣

CADA debutante oficial receberá um corte de tecido Bangu, por ocasião da festa de 21 de julho no Copa, além de inúmeros presentes ofertados por firmas comerciais desta praça. O dinâmico Ribeiro Martins, mestre de cerimônias, apresentará para todo o Brasil, pelas ondas da Nacional, o V Baile Oficial das Debs.

Laurinha Aranha acaba de encerrar seu romance paulista e pretende viajar

♣

MARCADO definitivamente para 16 de julho, o Desfile Bangu do Monte Líbano, com 15 meninas correndo ao cobiçado título. O fundo musical estará a cargo do conhecido conjunto de Steve Bernard.

♣

PROSSEGUE normalmente o "flirt" da bonita Rosalee Kós com o simpático Carlinhos Macedo. São vistos no "Bob's", na Pérgula do Copa e no Six do pôsto seis.

♣

OUTRO romance que vai de vento em pôpa, nas pistas do Country, e que vou revelar para vocês: Maria Helena Bulcão e Fidélis Amaral Neto. Segundo me informaram, teremos, dentro em breve, surprêsas na pista.

TERESÓPOLIS
Vendem-se lindos sítios com muita água, em local belíssimo e de grande valorização. Preços excepcionais, financiados em 100 meses sem juros. Plantas e outros detalhes na Av. Presidente Vargas, 534, 2.º and. Telefones: 23-8976 ou 43-3328.

A vida está nos clubes

NELSON JORGE

O SR. Fausto Maia convidando para o coquetel que será oferecido no próximo dia 9 na Sociedade Hípica Brasileira, dando início às reuniões das debutantes de "Chuvisco" de 62.

•

CLÁUDIA Souto está sendo acompanhada em suas andanças sociais, como "Miss Fluminense", pela sra. Azalina Frias de Paula, primeira dama tricolor.

•

O SR. Vincent Trota, um dos maiores "expert" em beleza do mundo, participará do corpo de jurados que escolherá no próximo sábado a "Miss Guanabara".

•

A BONITA representante de Brasília srta Sílvia Resende será recepcionada por este colunista, assim que chegar a Guanabara. Sílvia tem muita chance de chegar a ser a "mais bela brasileira".

•

O SÍRIO Libanês realizará esta noite mais uma animada reunião dançante a partir das 20,30 horas.

•

VICKY Autier encerra sua temporada esta noite no Copacabana Palace após ter se exibido com sucesso na Sociedade Hípica.

DEVERÁ ser dos mais elegantes, o baile do aniversário que o Tijuca Tênis Clube oferecerá aos seus associados e convidados no próximo dia 16. Não compreendemos a razão da direção social insistir em programar a festa para o mesmo dia do concurso "Miss Brasil". Este é o terceiro aniversário realizado no mesmo sábado em que é eleita a "Miss Brasil".

•

O ADVOGADO Ewerton Del Negro Ciuffo resolveu criar passarinhos. Acontece que foi aplicar nos referidos pássaros um detergente e "assassinou" dezoito dos seus caríssimos canários...

•

O GRAJAU Tênis inicia esta noite nova fase nas domingueiras dançantes. Logo mais estará apresentando o conjunto "Pigalle" para o seu quadro social.

A SRTA. Branca Santos Leite jantando na última sexta-feira, no elegante restaurante "Bem", acompanhada de seu "love"...

•

A CASA das Beiras oferece a partir das 13 horas um concorrido almoço aos seus associados.

•

ÊSTE colunista vai oferecer às candidatas à "Miss Guanabara" um coquetel com produtos Cinzano, na redação deste matutino.

•

O SR. Mauro Magalhães é candidato a deputado estadual pela UDN. Conta com apoio de muitos paredros dos clubes da cidade.

ENQUANTO isto o sr. Hugo Pereira desistiu de sua candidatura, por desejar dar maior assistência ao Riachuelo (será eleito presidente este mês) o que não poderia fazer trabalhando sua eleição.

•

ESTÊVE excelente o Baile das Margaridas, realizado no Olímpico de Jacarepaguá, sábado último com Moacir Marques tocando para danças e bonitas jovens desfilando beleza e elegância pelos salões do clube em pauta. O nosso representante compareceu e anotou: sr. e sra. Custódio Pedro, sr. e sra. Mário Jorge, sr. Idelfonso da Conceição e outros. Dia 23, acontecerá a festa junina, animada pelo Altamiro Carrilho e sua bandinha.

•

A ELEGANTE sra. Yolanda Peres comemorou seu "niver" com um jantar íntimo em uma buate de Copacabana.

•

POR hoje é só.

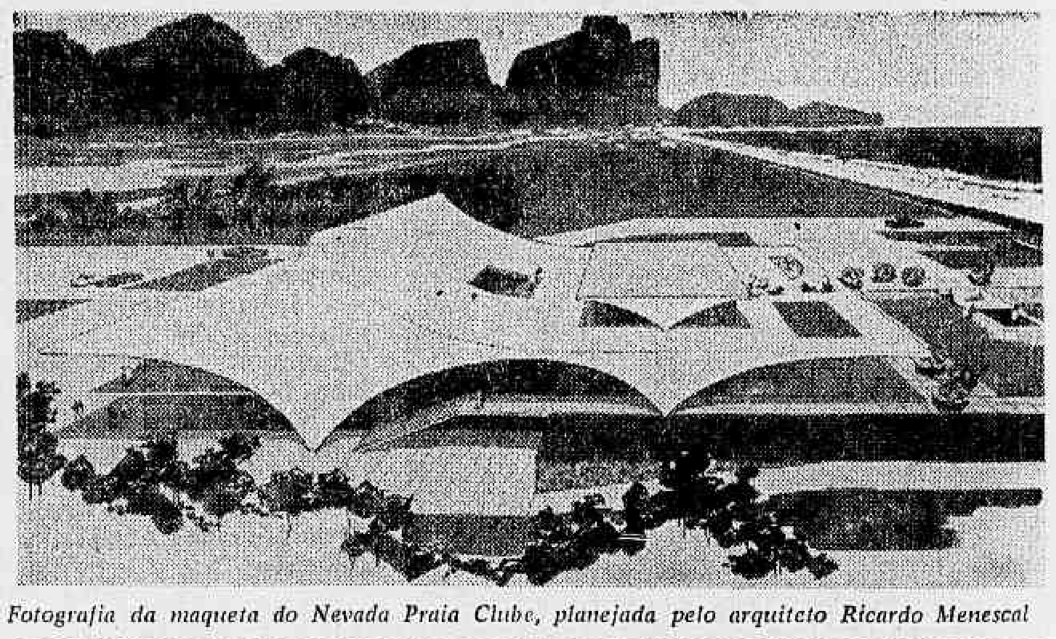

Fotografia da maqueta do Nevada Praia Clube, planejada pelo arquiteto Ricardo Menescal

De malas prontas...

MARÍLIA SÃO PAULO PENNA E COSTA

PASSAPORTE em ordem e casaco no braço, já estou quase em Nova Iorque. Afinal, parece que consegui êsse sonho há tantos anos acalentado. Tôdas as vêzes que o planejava, lá surgia um empecilho, não raro mais agradável, tornando interessante o adiamento. A Europa, por exemplo, duas vêzes desviou-me do rumo da América. Outra ocasião foi meu casamento, com lua-de-mel em Bariloche.

Neste mês de maio, intercalo entre duas viagens, amei o Rio com o tipo de amor saudoso, de quem estêve e estará novamente distante. Desculpei-o em seus defeitos, no ruído insuportável da Rua Toneleros, antes tão quieta, hoje irreconhecível. Perdoei-o pelas manhãs ventosas e de ressaca, que me negaram a praia quente a que estou habituada. Saboreei-o nos seus teatros, cada vez melhores, na sua vida intelectual que vai se fazendo intensa, e no precioso grupo de amigos que aqui possuo.

Assisti ao desfile de modelos de Guilherme Guimarães, êsse jovem criador de modas, que promete, com sua arte, renovar, descobrir e lançar a moda brasileira pelo mundo afora.

Li alguma coisa, trabalhei um bocado na revisão do "júnior", que deve aparecer no Festival do Escritor, "Mãos Grisalhas", uma seleção de contos de amor, mas de amor atualizado, e seus problemas hodiernos.

E tratei da visita a Tio Sam, o que me deixa eufórica. Dos Estados Unidos espero enviar a crônica semanal, fazendo o leitor percorrer, junto comigo, Nova Iorque, Bufalo, Chicago, Seattle (feira internacional), San Francisco, Los Angeles, Las Vegas e México. Ao todo quarenta dias. Tudo a jacto. Certamente não contarei novidades. Mas será sempre uma oportunidade de mantermos o nosso "bate-papo".

Agência JARDIM BOTÂNICO
RUA GENERAL GARZON, 22
FONE: 26-1106
Expediente 9,00 às 18,00 hs.
O pioneiro das agências metropolitanas
BANCO BOAVISTA S. A.
Uma completa organização bancária
DEPÓSITOS POPULARES E LIMITADOS ATÉ CR$ 500.000,00
Só opera no Rio de Janeiro

Primeira aula (IX)

Marcação da Pence

TEMOS marcados dois pontos na linha da cintura — o dos 17 cm., que correspondo à 1/4 da cintura, e o outro, onde termina a vertical que desce do ponto de separação do busto. E' êste último o que nos interessa no momento. Marque, partindo dêle e para o lado do meio da base, 2 centímetros e marque, partindo dêle para o lado da costura lateral, 7 cm. Êste último ponto recai, quase sempre, sôbre os dos 17 cm. Ora, 7 cm. mais 2 cm. são exatamente os 9 cm. de sobra, que passam assim para o campo da pence.

Temos agora, marcados três pontos na linha da cintura, pois não? (O da distância de 7 cm. — que recai sôbre a quarta parte da circunferência da cintura, o de 2 cm. e o da vertical). A vertical já está ligada com o ponto da separação do busto. Faça o mesmo com os dois outros pontos, isto é o de 7 e o de 2 cm. de distância. Terá assim um triângulo cuja base é um trecho da linha da cintura, triângulo que mede na base, exatamente, os 8 cm. de sobra e que nos dá o profundidade da pence.

Precisamos agora marcar o que chamamos de **eixo da pence**, isto é a linha exata de dobra da pence. Isto se consegue dividindo os 9 cm. de sobra por 2, o que nos dá 4,5 m. Marcamos êsse meio na linha da cintura e dêle partimos uma reta, ligando-o ao vértice do ângulo.

Usando a régua, medimos as duas linhas inclinadas — que formam os lados do ângulo da pence — verificando, então, que a de 7 cm. é mais longa que a de 2 cm. Aumente esta, igualando-a à outra. Marque, em seguida, partindo da inclinada de 7 cm. para o lado da costura lateral, outros 4.5m. e ligue tal ponto, por linha pontilhada, ao vértice do ângulo. Esta linha dá a posição exata da pence, depois de fechada e passada a ferro para o lado da costura. Meça esta terceira linha inclinada e alongue a linha do eixo da pence, igualando as duas. No exemplo dado, a inclinada pontilhada mede 19,5 m., comprimento que deverá ter o eixo da pence, e ponto que será chamado de **bico da pence.** Ligue o bico da pence com a linha da cintura, por uma reta que vai até onde a inclinada de 7 cm. corta a linha da cintura, em curva suave que passa pelo ponto em que termina a inclinada de 2 cm.

Na prática, esta ponta ou bico da pence — que é exatamente o meio dela, é achado da maneira mais simples e prática: basta que você acerte o lado mais comprido do ângulo com o menor, igualando-os e depois dobre, para o lado da costura lateral, a dobra que faz a pence. Passe então a carretilha pela linha da cintura e terá, exatamente, o bico da pence.

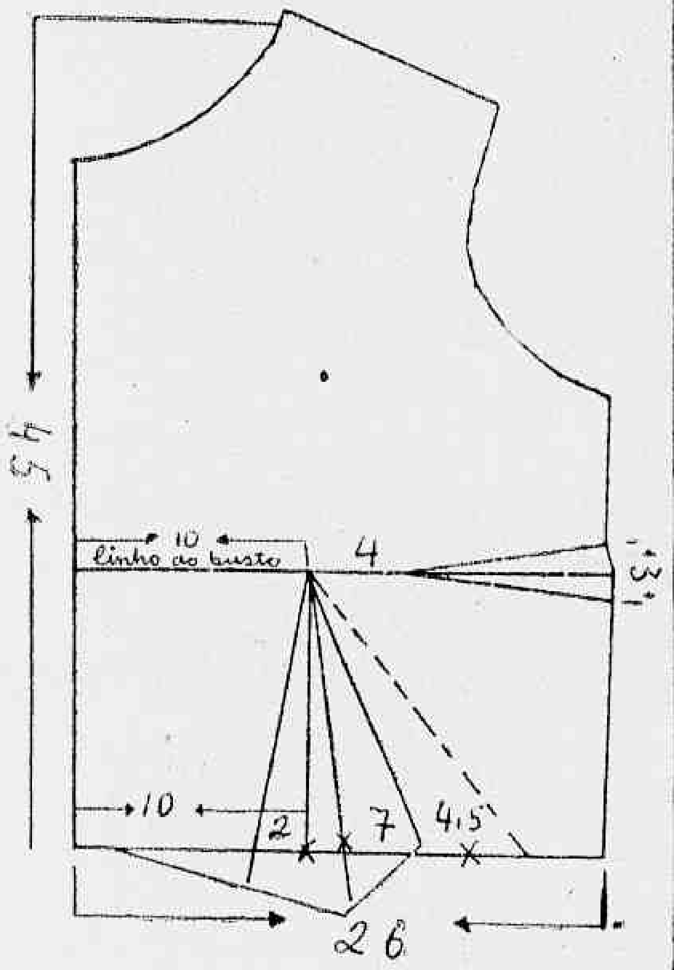

PENCE BÁSICA LATERAL

Na base da frente da blusa temos ainda outra pence básica, marcada exatamente sôbre a linha do busto, tendo 3 cm. de profundidade, isto é 1,5 m. para cada lado da linha do busto, e um comprimento que vai até 4 cm. antes do ponto de separação do busto. Isto nos dá, na linha do busto, as seguintes medidas: 1 cm. do meio da base até a ponto de separação do busto e mais 4 cm. dêste ponto até o vértice do ângulo da pence lateral. Como vemos, o eixo desta pence é a própria linha do busto.

Terminamos assim a base da frente da blusa e a das costas virá no próximo domingo, até lá se Deus quiser.

Vamos costurar

MARIA DO CARMO BRAZ

A elegância não é privilégio das esbeltas

NÃO pretendemos definir **com clareza o que é elegância, mas queremos dizer aqui que** elegante é a mulher que sabe escolher bem seu guarda-roupa, de maneira que, mesmo com poucas toaletes, ela tenha uma para cada ocasião, para cada estação do ano, e tôdas as toaletes que lhe caiam tão bem no corpo, que estejam sempre tão de acôrdo com seu tipo que, ao vê-la em boa postura, cônscia de estar bem apresentada, todos digam: Como é elegante!

Costureiros e casas de modas criaram o tipo ideal de manequim nas jovens altas e esbeltas, mas tôdas nós, dos manequins menores aos maiores, podemos ser elegantes, já que elegância não é privilégio de nenhum grupo determinado. Basta que adotemos um certo critério na escolha dos modelos. Existe uma revista especializada em modas que, obrigatòriamente, traz uma jovem senhora cheia de corpo ostentando vestidos que são como que um complemento para ela. A pose, o ar satisfeito de quem se sabe bem vestida, tal manequim é o símbolo da elegância das mulheres mais cheias de corpo.

Fizemos êsse preâmbulo porque, entre as muitas cartas que temos recebido — e agradecemos a tôdas a atenção e os elogios ao nosso método de corte "Vamos Costurar" — vêm pedidos para moldes de manequins 46, 48 e 50. E assim, procurando atender a essas leitoras, Marlene posa um vestido de linhas retas e sóbrias, ideal para manequins maiores, pois não é marcante.

Foi executado em fazenda "Príncipe de Gales", tecido que está sempre em evidência no inverno e que é de efeito maravilhoso. O corte é dos mais simples do caimento extraordinário. A manga-luva é a última moda e cai muito bem. Muito adequado aos dias frios, o decote é justo ao pescoço, para facilitar a passagem da cabeça, apresenta uma abertura que fica dentro da prega e que é, portanto, invisível. A toalete apresenta duas pencas laterais e, na frente, uma prega de 4 centímetros de profundidade — 8 centímetros ao todo — prega que desce do decote até a barra da saia.

Cremos que, com êste modêlo simples e de linhas retas, estamos contentando as leitoras Lilah Valente, Linete Travassos e Elisa Vasconcelos, uma das quais nos disse ter 2,50 metros de uma fazenda listrada com 90 de largura, pois nosso modêlo também economiza tecido. Levou apenas uma altura (do decote à barra, mais os 6 centímetros de baínha) do tecido Príncipe de Gales, mais uma altura de manga, altura de onde tiramos, na parte lateral, a faixa de 4 centímetros de largura para dar um nó frouxo. Tal faixa pode ser amarrada no lugar comum da cintura ou, se preferirem, na altura dos quadris, como Marlene apresenta, e que está em grande moda.

Temos a acrescentar que este modêlo é do tipo que nunca sai da moda e que se presta para inúmeras variações, bastando que acrescentem uma golinha em piquê ou que usem um outro colar de cada vez para terem uma toalete diferente.

NOTA — Recebemos muitas telefonemas reclamando que, nalguns jornaleiros, as leitoras não conseguiram o DIARIO CARIOCA completo, isto é, o jornal vinha sem o suplemento, sendo que nas bancas das ruas Raimundo Correia e Rainha Guilhermina, os jornaleiros disseram que o jornal saíra sem o suplemento dominical. Pedimos, pois, a tôdas as interessadas que telefonem para o sr. Percílio, que é o encarregado da Seção de Circulação, que o suplemento de domingo passado saiu normalmente. O telefone do sr. Percílio é ..... 23-3663. Jardim Botânico.

Esquema dos moldes 46, 48 e 50

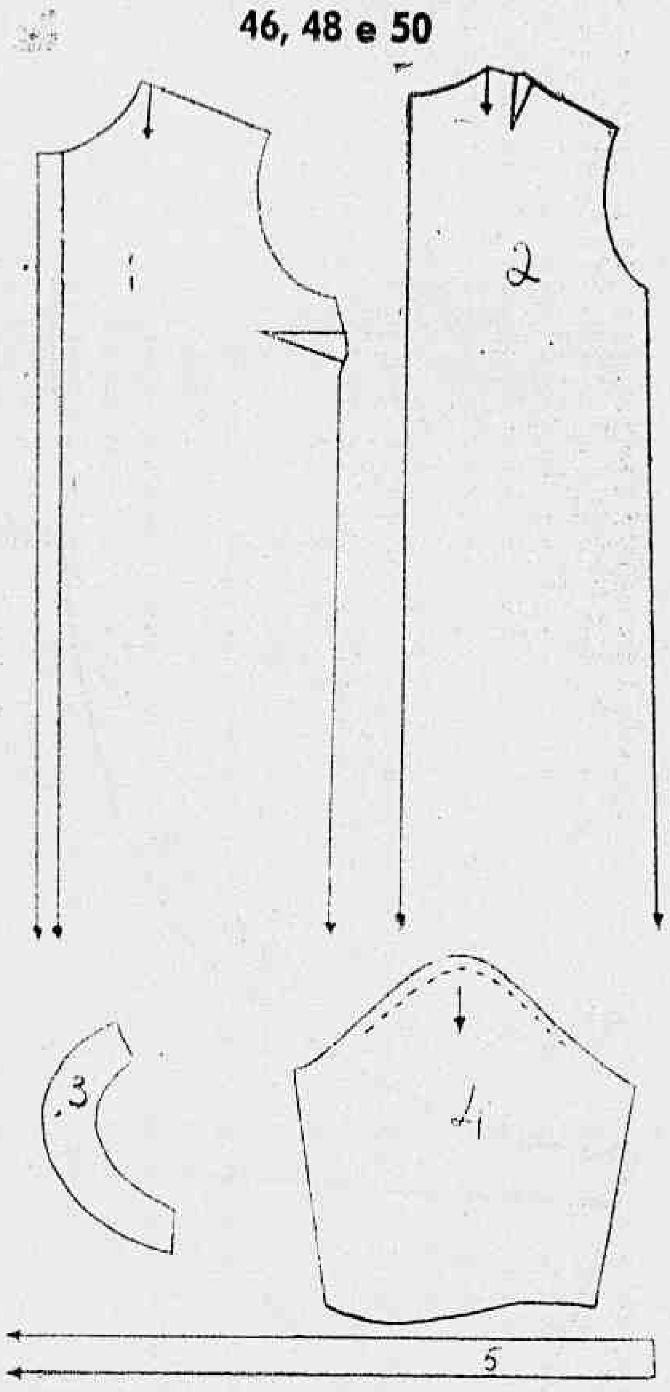

JARDIM BOTANICO
ESQUEMA

1. FRENTE — como o vestido é inteiro, e o espaço não dá para o molde completo, as setas indicam a direção da altura, e basta que estendam tais linhas até o comprimento desejado. E' cortado em tecido dobrado ao meio.

2. COSTAS — as mesmas observações acima. Cortar em tecido dobrado ao meio.

3. Vista do decote — cortar em tecido dobrado ao meio.

4. MANGA — cortar duas vêzes.

5. FAIXA — cortar em tecido dobrado ao meio, pois e dupla. Dando 10 cm de largura, tirarão um centímetro de cada lado para as costuras e, dobrada, a faixa ficará com 4 centímetros de largura.

Salão de Damas

Escreveu: CÍCERO ROCHA

Desenhou: HUMBERTO OLIVARBO

(Uma exposição para sabidos e convencidos no jôgo das damas — S. E. O.)

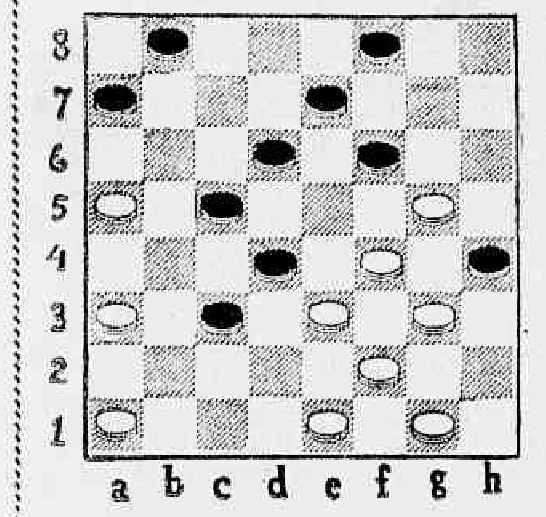

Nº 112 — Problema (D. de Ruiter, Amsterdão, Holanda) P— a7, b8, c3, c5, d4, d6, e7, f6 f8, h4 (10) B— a1, a3, a5, e1, e3, f2, f4, g1, g3, g5 (10)

Nº 111 — (Problema — D. de Ruiter) P — a7, d2, d6, e3, e5, f6 g5 (7) B— a3, b2, b4, c3, d4, e1, f2 h4 (8) Solução: 1 d4c5 x 2. x x 3. x g1b6 4. b4a5 x 5. a5c7 x 6 x x 7. e1d2 a7b6 8. b2a3 d4c3! 9. x b6a5 10 b4c5 a5b4 11. c5d6 b4c3 12. a3b4 x 13. d6e7 a5b4 14. e7d8 b4c3 — empate! Teria errado o insigne problemista D. de Ruiter, ficando demolido o seu trabalho? Aguardem o esclarecimento-resposta na póxima seção.

TORNEIO QUADRANGULAR — Divulgando êsse prélio por equipes estaduais, apresentamos mais duas partidas:

I. ABERTURA RUSSA (Danilo Zanini (MG) x G. Izidoro (GB), Rio, 13-1-1962 1. c3d4 f6g5 b2c3 g7f6 3. c3b4 h8g7 4 b4c5 d6b4 a3c5 g5h4 6 g3f4 f6g5 7. a1b2 e7d6 8. c5e7 f8d6 9. f4e5 d6f4 10. f2g3 h4f2 11 e1e5 g5h4 12 b2c3 b6c5 13. d4b6 a7c5 14. e3d4 15. d2f4 d8e7 16. c1d2 e7f6 17. c3b4 f6d4 18. h2g3 h4f2 19. g1c5 g7f6 20 b2c3 f6e5 21 f4d6 c7e5 22. c5b6 23. b4c5. EMPATE.

II. ABERTURA DA CRUZ (Antônio Ribeiro (GB) x Salim Salum (MG), Rio 13-1-62 1 c3d4 d6e5 2. b2c3 e7d6 3. e3f4 b6a5 4. f2e3 c7b6 5. g3h4 x 6. h4 x d6c5 7. h2g3 f6g5 8. g3f4 g7f6 9. f4e5 g5f4 10. x x 11 a1b2 x 12. x b6c5 13 x a7x 14 e1f2— h8g7 15 c3d4 x 16. x f4g3 17. d4e5 b8c7 18. b2c3 d8c7 19. c3d4 c7b6 c7b6 20. d2c3 — b6c5 21. x x 22. a3b4 e7d6 23. c3d4 x 24 b4a5 c7d6 25 c1d2 h6g5 26. d4c5! g7h6 27. x g3h2 28 d2c3 f4e3 29. c7d8 g5h4 30 d8c7 h6g5 31. c7f4 e3f2 32. f4b6 — h4g3 33. x h2g1 34. c3d4 g3f2 35. a5b6 f2e1. EMPATE.

CAMPEONATO CARIOCA DE DAMAS — Prossegue animadamente, e com razoável assistência, a fase eliminatória, cuja quinta rodada terá lugar quarta-feira, dia 30, na sede do Clube Internacional de Regatas, Rua Santa Luzia 666, com entrada franca. Da 4a. rodada, selecionamos os seguintes encontros, realizados em 26-5-1962:

I. cb4 fe5 2 ef4 ef6 3. de3 fg5 4. bc5 b6x 5. x g5x 6. x g7x 7. cd2 f8x 8. gh4 ab6 9. hg3 hg7 10. gf4 x 11. x gf6 12. bc3 bc5 13. cb4 fe5 14. ab2 hg5 15. ba5 ef4 16. bc3 de5 17. cb4 cd6 18 dc3 bc7 19. cd4 ec3 20. x de5 21. dc3 de7 22. ed2 ed6 23. gh2 gh4 24. fe3 ed4! 25. x x 26 hg3 de5 27. hg3 de5 28. dc3 x 29. ed4 30. cd2 cd6 31. gh4 de5 32. ab6 x 33. hg5. EMPATE.

II. ABERTURA ANTIGA (Cicero Rocha x Manoel Anastácio) — 1. c3d4 d6c5 2. b2c3 e7d6 3. c3b4 b6a5 4. x x 5. x x 6. c1d2 a7b6 7. x b6c5 8. a1b2 — f6e5 9. b2c3 f8e7 10 e3f4 g7f6 11. f2e3 f6g5 12. g3h4 x 13 h2f4! b8c7 ? 14. x x 15. f4e5 x 16. x x 17 x d8e7 18. c5b6 e7f6 19 b6a7 g5h4 20. b5c7 h6g5 21. a7b8. As Pretas abandonam.

FEDERAÇAO CARIOCA DE DAMAS — Geraldino Izidoro da Silva e o dr. José de Almeida Soares já estão tomando as primeiras medidas a fim de concretizar-se uma federação carioca de damas, promoção que repercutirá nos Estados, os quais criarão suas entidades oficiais Futuramente poderão as competições de âmbito nacional submeter-se a uma confederação damística brasileira, cuja sigla seria CDB.

CORRESPONDENCIA

JOSE S. R. MONTE — As regras do jôgo de damas podem ser aprendidas no livro "Jóias do Jôgo de Damas", de Valdemar Bakumenko, que pode ser adquirido mediante reembôlso postal ou na Livraria Acadêmica (Rua Miguel Couto 49), ou na Livraria Francisco Alves (Rua do Ouvidor 166) ambas no Rio, Est. da Guanabara. Para aprender a jogar e progredir é necessário praticar muito e acompanhar as seções de damas do Rio ("Correio da Manhã" aos domingos) e as de S. Paulo ("Gazeta Esportiva" aos domingos; "A Gazeta" e 'O Estado de S. Paulo" aos sábalos). Elcio Carvalho — Conforme convite que recebemos, formulamos os melhores votos para Élcio e a srta. Maria José de Sousa, que se casarão dia 2 de junho p.f. O ato religioso será às 19,30 horas na Igreja Adventista do 7º Dia, em Nilópolis.

ERRATA — Leia-se: 1º) (em relação ao Brasil Nôvo A. C.) "clube... e futuroso da ZN; 2) (Partida Chaves — Vitorino) "1. c3d4"; 3º) (Partida Borges-Marra) "9. b2c3 g7f6 ? ; 26. d2c3 b6a5; 28. e3d4"; e (Federação Carioca de Damas) "... iniciativa de Geraldino Izidoro da Silva..."

CUPIM

Baratas, Ratos, Pulgas etc — Orçamento grátis — Garantia de 6 a 12 meses. Cupim 8 anos — RUGANI & CIA. LTDA. — Rua São José n.º 90 sala 1.205 — Rio — Telefones 22-0873 e 22-3289 — Niterói: Tel.: 2-7832.

BANCO LINO PIMENTEL
CONSULTE NOSSAS TAXAS
TRAVESSA DO OUVIDOR, N.º 34

GRANDE HOTEL ESTORIL
LIDERANDO OS HOTÉIS DO E. E. SANTO
VITÓRIA — E. E. SANTO
O maior, o mais luxuoso e o mais moderno Hotel do Estado — End. tel. — ESTORIL — Tel.: 2-217

Com o mesmo carinho

com que um artesão caprichoso trata de suas ferramentas...

...o técnico SINGER* terá prazer em cuidar de sua máquina de costura!

* Marca Registrada da The Singer Manufacturing Company

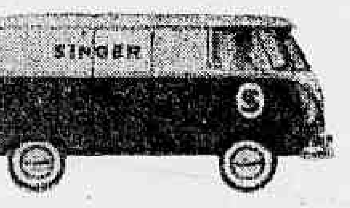

Orgulhamo-nos pelo fato de que, em qualquer lugar do mundo onde existam nossas máquinas de costura — por perto sempre há um técnico Singer experiente, cujo maior interêsse é manter em perfeito funcionamento essas máquinas. Basta um simples telefonema, e êle irá imediatamente à sua casa. O Serviço Técnico Permanente é mais uma razão por que Singer é sempre a melhor escolha!

O NOME GARANTE O PRODUTO

MÁQUINAS SINGER PARA COSER*

Singer Sewing Machine Company

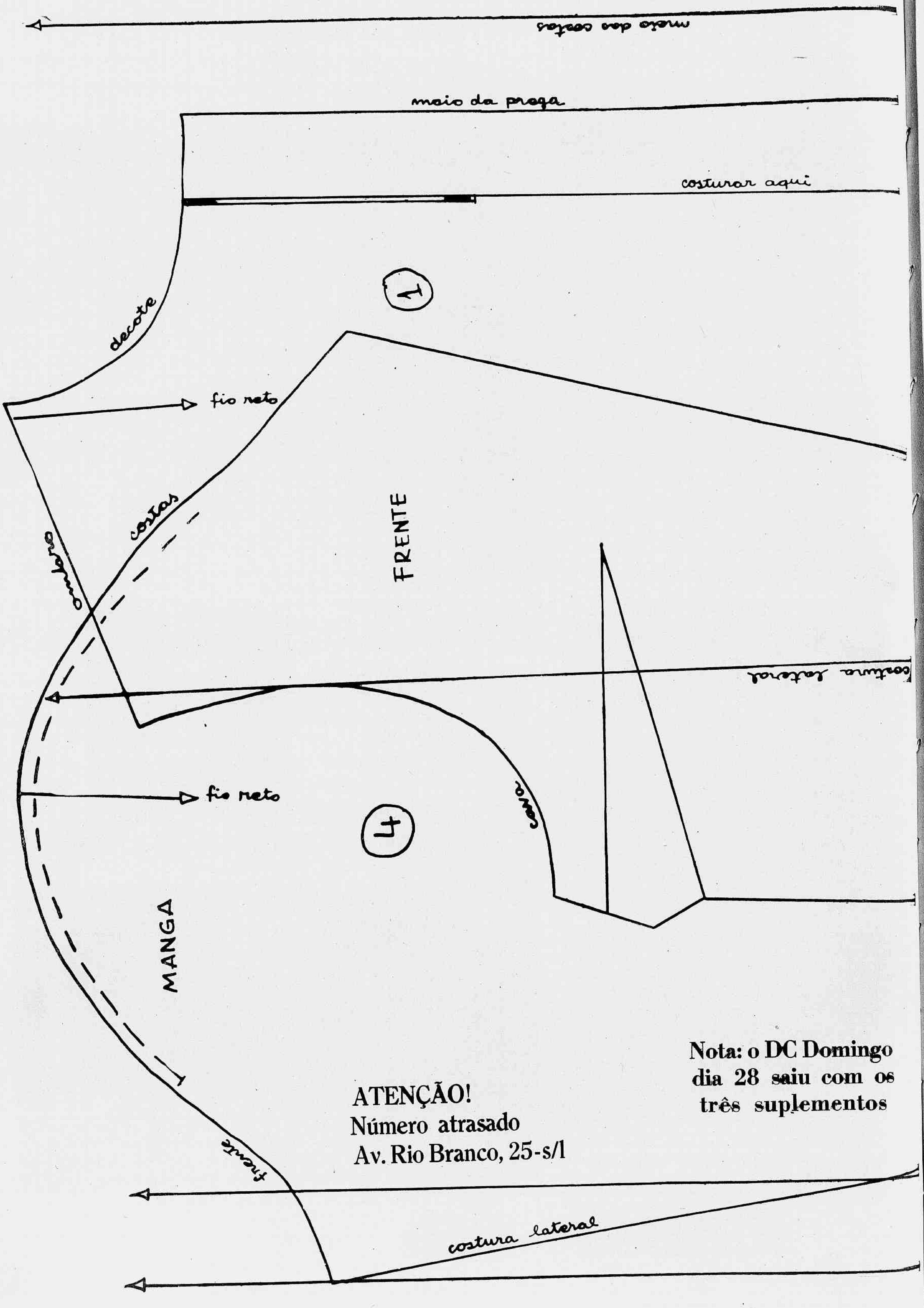

ATENÇÃO!
Número atrasado
Av. Rio Branco, 25-s/1

Nota: o DC Domingo dia 28 saiu com os três suplementos

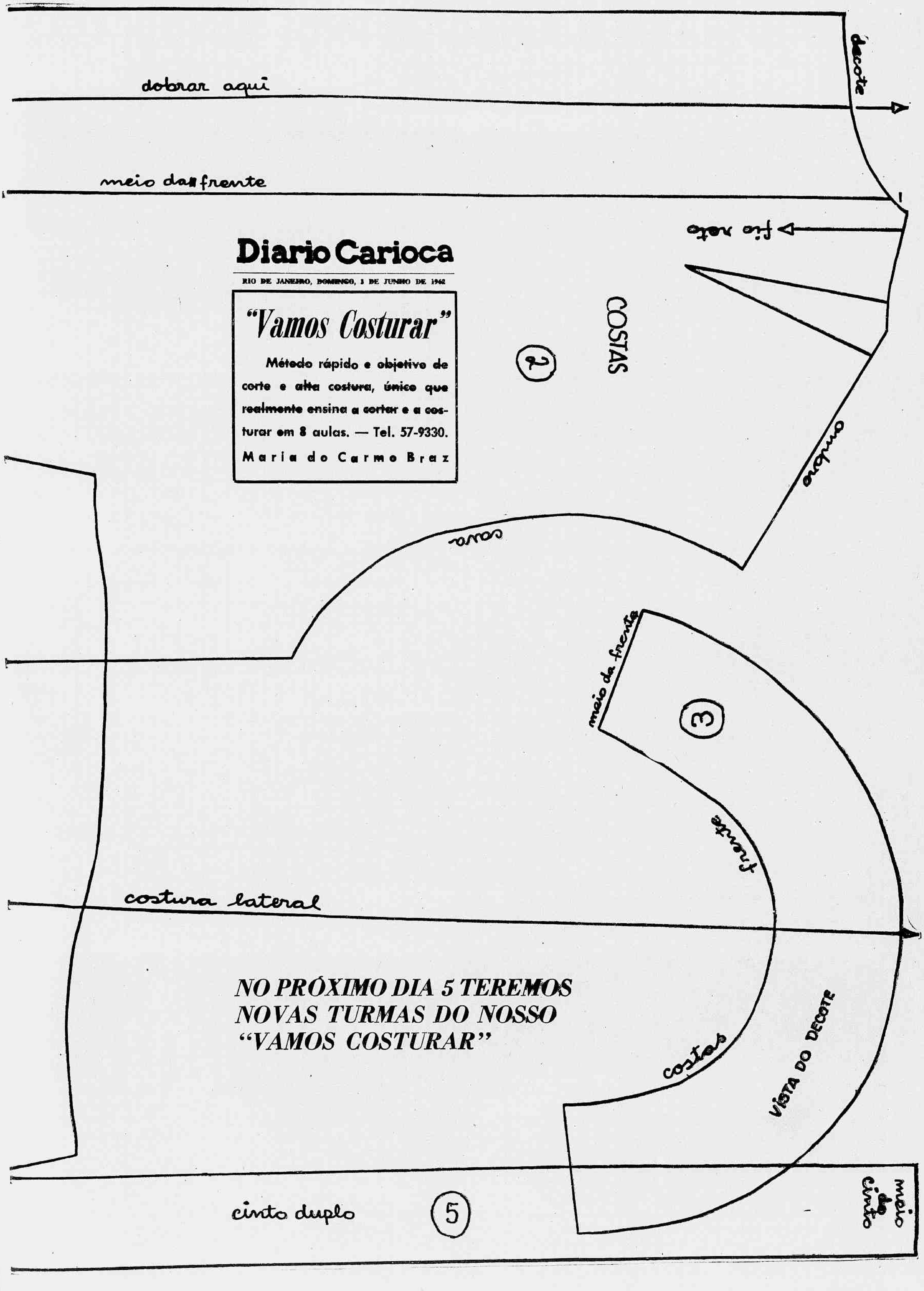

Diario Carioca

RIO DE JANEIRO, DOMINGO, 3 DE JUNHO DE 1962

"Vamos Costurar"

Método rápido e objetivo de corte e alta costura, único que realmente ensina a cortar e a costurar em 8 aulas. — Tel. 57-9330.

Maria do Carmo Braz

NO PRÓXIMO DIA 5 TEREMOS NOVAS TURMAS DO NOSSO "VAMOS COSTURAR"

ESTUDANTES FAZEM APÊLO EM PROL DA EDUCAÇÃO

Patos de Minas: 70 anos com festa e brilhantismo

BELO HORIZONTE — Ainda repercute intensamente em tôdas as camadas sociais mineiras as comemorações de 70.º aniversário de Patos de Minas. De Belo Horizonte estiveram naquela cidade, várias moças de nossa sociedade, turistas, representantes da imprensa, industriais e comerciantes para assistir as brilhantes festividades no último dia 24, nas quais se destacaram os desfiles dos colégios (pela manhã), sob o aplauso de 25 mil pessoas, o cortejo dos carros alegóricos (à tarde).

Os festejos foram marcados por intensa participação popular. As inúmeras pessoas que se postaram ao longo do trajeto percorrido pelos desfiles aplaudiram entusiàsticamente os alunos e alunas dos colégios locais e as candidatas à "Rainha do Milho". Especialmente, a srta. Ione Hamada, que retratou costumes e coisas típicas do Japão, terra de seus ancestrais: um templo cheio de arabescos, uma ponte de arco, lanternas e cerejeiras. De pé na ponte, vestindo vistoso quimono, com flôres no cabelo e carregando uma sombrinha genuinamente japonêsa, Ione desfilou causando verdadeiro "frenesi" entre a multidão, que se viu logo tomada de encanto pela "nisei".

ELEIÇÃO

No baile que encerrou as comemorações, a japonesinha Ione viu-se coroada como 4.ª "Rainha do Milho", tendo as srtas. Maria da Glória Teixeira e Dalva Carvalho sido eleitas Princesas. Depois, como homenagem aos produtores de feijão e para realçar o recorde alcançado pelo Município como maior produtor mundial dessa leguminosa, foi aclamada a "Rainha do Feijão".

SEMANA RURALISTA

Fêz parte também do programa o jôgo U.R.T. x Siderúrgica, que terminou sem alteração do marcador; as exibições do Balé Aquático de Ubá, na piscina do P.T.C.; e finalmente um torneio de violeiros. Na "Semana Ruralista", de 16 a 23, houve conferências e aulas práticas, a cargo de técnicos em assuntos agropecuários, sempre prestigiadas por grande número de criadores e lavradores. Outro ponto de destaque foi a inauguração, pelo presidente da CEMIG, sr. Celso Melo Azevedo, da nova rêde elétrica construída pela emprêsa de economia mista. (Sucursal).

"RAINHA"

A "Rainha do Milho" de 1962, srta Ione Hamada

IRREGULARIDADES NO MATADOURO

BELO HORIZONTE — Foram abatidas, nos matadouros de Minas, no decorrer de 1961, um milhão e 800 mil vacas, contrariando dispositivo de lei que permite apenas o abatimento de apenas 5% de fêmeas, em relação ao abate total. (Sucursal)

Tôdas as Escolas de Minas Gerais paradas

BELO HORIZONTE — O presidente da União Estadual dos Estudantes, após afirmar que "o ensino universitário brasileiro atravessa uma de suas fases mais críticas por falta de apoio das autoridades às suas justas reivindicações", fêz um apêlo ao presidente da República, ao primeiro-ministro e ao ministro da Educação, no sentido de que o govêrno volte suas vistas para o problema da educação.

Acrescentou que diversas escolas do ensino superior estão com suas atividades paralisadas. Concluiu o líder estudantil pedindo o apoio do governador mineiro para que interceda junto às autoridades da República em favor da solução de seus problemas.

Em preparativos para a greve que ontem eclodiu, o Diretório Acadêmico da Faculdade de Minas e Metalurgia há cerca de 20 dias distribuía entre os alunos da escola em relatório sôbre a situação atual do tradicional instituto, no qual mostrava que a Escola de Minas está atualmente com um "deficit" de 25 catedráticos, 67 assistentes e 61 monitores. No mesmo relatório era exigido o afastamento de três professores, com os quais a maioria dos alunos está incompatibilizada. (Sucursal)

Minas: Universidade com dois mil alunos

BELO HORIZONTE — Na abertura dos cursos universitários de 1962, o prof. Orlando M. Carvalho fêz uma resenha dos acontecimentos mais significativos da vida da Universidade de Minas Gerais no ano de 1961, assinalando como ponto de destaque o aumento do número de matrículas iniciais no corrente ano, pois, enquanto em 1961, o total de vagas era de 1955, elevou-se a 2330 em 1962, assim distribuídas: Faculdade de Direito — 300; Faculdade de Odontologia e Farmácia — 124; Faculdade de Medicina — 100; Engenharia — 320; Filosofia — 600; Arquitetura — 100; Ciências Econômicas — 700; Veterinária — 50.

Nos vários cursos da Universidade houve um total de 3595 inscrições para os exames vestibulares de 1962, incidindo a preferência nas áreas de Medicina, Engenharia e Direito, mas com acentuada variação conforme os cursos da mesma escola. O aumento global do número de matrículas iniciais foi de 62,5% evidenciando esfôrço nas congregações no sentido de ser atendida antiga aspiração dos estudantes que, em número sempre crescente, procuram ingressar nos cursos superiores.

DIPLOMADOS DE 1961

O número de diplomados pela Universidade foi de 627, assim distribuídos — Direito 131; Odontologia e Farmácia — 84; sendo 62 do Curso de Odontologia e 22 do Curso de Farmácia; Medicina — 53; Engenharia — 113; Filosofia — 117; Ciências Econômicas — 71; Arquitetura — 12; Veterinária — 33; Esfermagem — 13.

Em abril de 1961, o Conselho Universitário aprovou parecer favorável à incorporação da Escola de Veterinária da Universidade Rural de Minas à UMG.

Escolas e Faculdades estão se empenhando para o processamento com rapidez dos concursos para provimento definitivo das cátedras vagas e prestigiando o apêlo do Reitor, no início de sua administração, certo de que a iniciativa corresponde aos interêsses do ensino. Concursos diversos foram realizados, não sòmente para catedráticos, como também para habilitação à docência livre.

CONVÊNIOS

Diversos convênios foram firmados em 1961, particularmente para desenvolvimento de estudos e pesquisas em vários Institutos, tais como os assinados com a COSUPI e Escola de Engenharia, Faculdade de Medicina e Faculdade de Ciências Econômicas; convênio com o Instituto de Bibliografia e Documentação para ser instituído na Universidade um Serviço Central de Informação Bibliográfica; convênio entre a Comissão Nacional de Energia Nuclear, a Universidade e a Escola de Engenharia, visando à concessão de auxílio ao Instituto de Pesquisas Radioativas para incremento de suas atividades.

PESQUISA

Foi considerável o desenvolvimento de ação dos vários Institutos das Escolas e Faculdades, interessados em trabalhos de investigação no âmbito próprio de suas finalidades.

Dêste modo, o campo da pesquisa que constitui, hoje, uma preocupação nuclear do ensino universitário, já pode oferecer na Universidade de Minas Gerais um quadro de atividades que honra a instituição.

TEATRO UNIVERSITÁRIO

O Teatro Universitário foi reorganizado e para isso foi contratada uma especialista, que já está trabalhando no sentido de dar à entidade novas condições de normalidade e eficiência. Foi instituído o Curso de Formação de Atores, inaugurado em setembro de 1961.

INTERCÂMBIO

Foi intenso o movimento no campo das inter-relações científicas e culturais das Escolas e Faculdades da UMG com entidades nacionais e estrangeiras. Bôlsas de estudo permitiram viagens e estágio de professôres e estudantes em instituições de outros Estados e de outros países. Assinale-se a ida de universitários mineiros como bolsistas da Universidade de Dakar. Por outro lado, professôres e estudantes de outras universidades estiveram na UMG em visita de fins culturais. (Sucursal).

ATIVIDADES EXTRA-ESCOLARES

Dentro do programa da Universidade em sua tarefa de extensão universitária e de cooperação em benefício da cultura nacional, foi organizado no último ano, um grupo de trabalho que vem executando na região de Montes Claros e Matias Cardoso, serviços prospectivos para recolhimento de materiais fósseis a serem examinados por especialistas.

Entre as atividades extra-escolares há a louvável iniciativa do corpo discente — um grupo de estudantes de diversas escolas e Faculdades, com apoio e auxílio da Reitoria, fundou, em setembro de 1961, um nôvo órgão assistencial — MUCAP — Movimento Universitário de Cultura e Assistência Popular — com o objetivo de proporcionar às classes mais humildes serviços educacionais, assistência médica, odontológica e farmacêutica, assistência jurídica e, de várias maneiras, ajuda social, moral e técnica. O programa foi bem recebido e já está prestando serviços a amplos setores populares.

De acôrdo com o pensamento do Conselho Universitário, a Reitoria deu prosseguimento ao programa de construção da Cidade Universitária, especialmente o edifício-sede da Reitoria, já em vias de conclusão, e o edifício de residência de estudantes, com doze andares, para 1.000 alunos a ser concluído no corrente ano. Na Cidade Universitária já funciona o reator atômico do Instituto de Pesquisas Radioativas.

Outro assunto relacionado com o problema é o da construção de obras pelas Faculdades e Escolas para ampliação de suas instalações. Pelo Conselho Universitário foram estabelecidas normas relativas à execução de novas obras, de modo a serem concluídas as já iniciadas, fixando-se uma política unitária em matéria de construções de maneira a permitir-se oportuna concentração de esforços para a efetivação do plano da Cidade Universitária que poderá receber 20 mil estudantes.

Aniversariantes da Semana

Carlos Pinto Coelho — Sta. Maria Itabira; Maria Lenir Conquista — Carlos Chagas; Joaquim Barbuda — Itinga; Alcides Rodrigues de Faria — Ituiutaba; menina Irene Marques Carvalho — Buriti Alegre; Ailton Cavalcante — Leopoldo Bulhões; Dercílio Dias da Cunha — Lasmar; Ediberto Cavalcante — Araguari; Josilio de Castro — Orizona; Virmon de Rosa — G. Minas; Jaime Alves de Brito — Iguatama; José Antônio da Silva Leão — Iguatama; Heleno Taveiros — Pat. Muriaé; Djalma Fonseca — Ponte Nova; Nei Luís Lobo Leite — Jeceaba; José da Fonseca — Jeceaba; menino Simoni Rocha — Pompeu; Alice Ricardo — Jaraguá; menina Maria Inês Paixão — Silvânia; Otávio Teixeira Campos — Piraí; Floriano Geraldo Sampaio — Lagoa da Prata; Alexandre Bernardo de Castro — Lagoa da Prata; José Afonso Miranda — Luz; João Dornelas Campos — Patrocínio; menina Ana Maria Carneiro — Lagoa Formosa; menina Jussara Carvalho — Iguatama; José Afonso Rodrigues Silva — Patos de Minas; menino José de Almeida — S. Gonçalo do Pará; João Corrêa Jr. — Campos Altos; menino Paulo Roberto Dias — Itaocara; Heloisa Gomes de Oliveira — Pureza; Geraldo Garcia — Portela.

INVICTO

AFONSO CLAUDIO (ES) — No clichê, a representação do Ipiranga E. C., desta cidade, que se encontra invicta há quase um ano. Em pé: Plínio, Márcio, Totonho, João Prata, Tião, e Luís; agachados: Tisio, José Carlos, Délio, Duarte e Lúcio. (Do correspondente José Carlos Araújo — Foto de Jesulno Oliveira)

Câmara rejeitou a proposta: Laticínio

BELO HORIZONTE (MG) — Foi rejeitada pela Câmara Municipal a proposta feita pela Cooperativa de Laticínios à Prefeitura Municipal, para que esta recebesse 3 milhões de cruzeiros em pagamento pelo débito de 11 milhões com os cofres da Municipalidade.

A proposta, que foi de início repudiada pela opinião pública, isentava também de futuros pagamentos de impôsto a Cooperativa e teve origem em um acôrdo feito na casa do bispo, pelo presidente da Cooperativa Leiteira, e o prefeito municipal, senhor Raimundo Andrade, em virtude de uma ação executiva movida pela Prefeitura contra o Laticínio para receber os impostos do leite exportado.

INEXEQÜÍVEL

A Cooperativa que exporta para a Guanabara cêrca de 30 mil litros diários de leite que são vendidos ao consumidor à razão de 40 cruzeiros, pagando aos cooperados 18 cruzeiros por litro, não quer pagar 30 centavos por litro à Prefeitura. O vereador Hélio Carlos Manhães, falando durante a sessão da Câmara, fêz ver a seu pares a inexeqüibilidade do acôrdo, por não haver justificativa para a redução do débito e isenção do impôsto. (Do correspondente W. Silva)

SUPRIRÁ LACUNAS

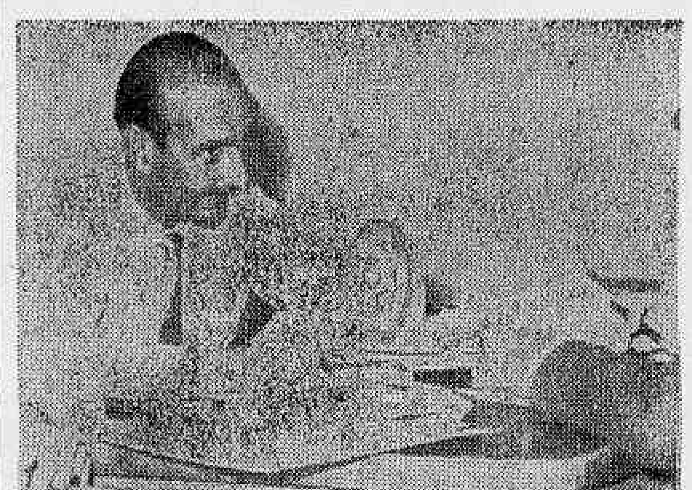

O sr. Otacílio José Coser, quando esclarecia ao DIARIO CARIOCA que o Centro Hospitalar Nossa Senhora da Penha suprirá uma lacuna atualmente existente no Espírito Santo: ausência de um hospital-modêlo

Prefeitura comprou o lugar do "Vocacional"

VARGINHA (MG) — A comissão encarregada pela Prefeitura acaba de adquirir o terreno para a construção do Ginásio Vocacional Industrial, cuja realização muito promete ao progresso de Varginha e de todo o Sul de Minas. O local escolhido é parte do pasto da "Cidade dos Meninos" — departamento da sociedade de São Vicente de Paulo.

E' louvável o procedimento do Conselho Administrativo da SSVP que, tendo em mente os altos interêsses do Sul de Minas e de seu laborioso povo, resolveu ceder o terreno para tal finalidade.

CIDADÃO

Na Associação Comercial de Varginha, recebeu o título de cidadão varginhense o sr. José Ribamar Soares, proprietário das Casas Maracanã.

O presidente da Associação Comercial de Varginha, sr. Sebastião Cardoso Braga, declarando aberta a sessão, passou a direção dos trabalhos ao dr. Jaci de Figueiredo, presidente da Câmara Municipal. Falaram na ocasião, entre outras pessoas, os srs.: dr. Geraldo Freire, deputado pela UDN; dr. Jaci de Figueiredo, ex-deputado pelo PR; José Braga Jordão, vice-prefeito, e no ato representando o sr. prefeito municipal.

Também foi agraciado com o título de cidadania, o sr. Silas Sampaio Morais, diretor da Rádio Clube de Varginha, cuja solenidade de entrega, por conveniência pessoal, será marcada oportunamente.

PASTORAL

— D. Othon Mota, estimado bispo Diocesano de Campanha, chegou em Varginha para sua visita pastoral à Paróquia de São Sebastião.

Sua Exa. Revdma. foi condignamente recepcionado pelas altas expressões daquela paróquia, sendo saudado, na ocasião, pelo dr. Astolfo Tibúrcio Sobrinho, 2.º Juiz de Direito da Comarca.

FUTEBOL

O povo em massa tributou ao Revdmo. d. Othon, dedicado Pastor, carinhosas manifestações de respeito e amizade.

— No torneio início do campeonato municipal, o Flamengo Futebol Clube de Varginha, numa bela demonstração de técnica, venceu o último de seus adversários, o G.E.C.B.C., que neste ano dispôs do melhor plantel da cidade. Com essa vitória, o Flamengo, que ostenta o honroso título hexacampeão, termina o 1.º turno colocado em 1.º lugar, com ótima oportunidade para, sétima vez consecutiva, levantar o título de "Campeão Varginhense". (Do correspondente Sebastião Cardoso Braga).

Tiradentes inaugura Ginásio

TIDARENTES — Duas grandes iniciativas foram concretizadas nesta cidade histórica, ambas no âmbito educacional: as inaugurações do Ginásio São João Evangelista, patrocinado pela Campanha Nacional de Educandários Gratuitos, e do Seminário São Tiago, obras em que estêve à frente o bispo de São João del Rei, dom Delfim Ribeiro Guedes.

O ato de inauguração de ambos estabelecimentos foi presidido pelo secretário de Educação e Cultura do Estado de Minas Gerais, deputado Oscar Dias Correia, que falou na ocasião da necessidade de estabelecimentos dêste gênero em várias cidades mineiras.

OS PRESENTES

Estiveram presentes às solenidades o prof. Felipe Tiago Gomes, superintendente da Campanha Nacional de Educandários Gratuitos e representante do presidente da entidade; o prefeito Francisco Barbosa Júnior, vereadores e elementos do clero. Um dos presentes foi homenageado pela maioria dos que assistiram à festa: o ex-ministro Clóvis Salgado, que foi a Tiradentes mostrar seu entusiasmo pela causa cenegista. (Do correspondente).

RIO - BRASÍLIA
BRASÍLIA - RIO
Partidas Diàriamente
Ônibus de Turismo com 2 motoristas e as paradas para refeições
Saturim Turismo
Av. Rio Branco n.º 177 — 3.º andar Tels.: 42-9915, 42-9449, 52-3550 e 52-3156. Também nas Agências de Turismo

A Semana Internacional em Revista

Iugoslávia

Djilas revela segredos de Estado

O FATO mais curioso a respeito de "Conversations with Stalin", o livro do ex-líder comunista iugoslavo Milovan Djilas que acaba de ser publicado nos Estados Unidos, é que a obra é dedicada ao falecido Aneurin Bevan, que em vida chefiou ala esquerda do Partido Trabalhista Britânico O nome de Bevan não figura senão na dedicatória, o do Partido Trabalhista nem sequer aparece no texto, para dar lugar apenas a uma referência chocha, feita por Stalin a respeito dos trabalhistas inglêses no sentido de que hoje o socialismo seria possível mesmo sob um soberano britânico, o que sugere o quanto o próprio Stalin se sentia o Imperador de tôdas as Rússias socialistas.

Por causa da ameaça de publicação dêsse livro, a terceira ou quarta violação com que Djilas infringe as leis não escritas da nova Iugoslávia, de que êle foi criador como militante comunista agindo na ilegalidade contra a monarquia, como guerrilheiro contra a invasão nazista, companheiro de armas do hoje marechal Tito, e depois vice-presidente no regime comunista, o autor teve suspensa a anistia que o beneficiaram em janeiro de 1961, sendo prêso no dia 7 de abril passado, e, julgado com a rapidez que sempre se faz necessária para certos crimes em países comunistas, merecem pelo contrabandeamento para o exterior das "Conversações com Stalin" uma condenação de cinco anos de prisão, acrescida pelo restante das penas que deixara de cumprir por ter sido anistiado: um total, em conta redonda, de oito anos e oito meses para futuras meditações no cárcere.

Como o seu livro "A Nova Classe", a entrevista que concedeu ao "New York Times" sôbre a revolução húngara, e o volume autobiográfico "Land Without Justice", "Conversations With Stalin" foi escamoteado para os editôres estrangeiros e o crime, na Iugoslávia, foi punido como "propaganda hostil" contra o regime e "revelação de fatos (segredos) conhecidos quanto a serviço do Estado".

A nova obra é, em grande parte, de leitura fascinante tanto para leigos como para entendidos, atingindo alturas shakespeareanas em certos trechos do capítulo final, nos quais o tirano Stalin aparece em tôda a grandeza de seu incomparável cinismo.

Trata-se de um livro extremamente bem construído, com seu prefácio conciso, sua conclusão que não chega a ocupar cinco páginas, e entre um e outro três capítulos cujos títulos são por si sós reveladores: **Estases, Dúvidas, Decepções.**

Em **Extases** é-nos relembrado que a primeira missão militar estrangeira a entrar em contato com os guerrilheiros iugoslavos é britânica, chegada em maio de 1943, e só nove meses depois, em fevereiro de 1944, os soviéticos davam um ar de sua graça, bastante preocupados com que os guerrilheiros insubordinados contra as fôrças alemãs e italianas de ocupação e seus colaboradores iugoslavos não criassem problemas em relação aos aliados contra os interêsses da "pátria do socialismo". O govêrno soviético temia que os países ocidentais, principalmente a Grã-Bretanha, se magoassem com a possibilidade do govêrno soviético aproveitando os azares da guerra nos países ocupados, vir a tirar partido da situação e disseminar a revolução e a influência comunista.

Para os soviéticos, não havia condições para uma revolução e o mais prudente era contemporizar. O auxílio militar russo, por motivos óbvios (os soviéticos estavam sendo auxiliados pelo Ocidente), era nulo. Dos contatos com a missão de Moscou, Tito concluí, em fevereiro de 1943, que tem de contar com o seu próprio Exército e o seu próprio povo. Só no fim do ano, em novembro, depois que o Ocidente aceitou a realidade da existência de uma revolução na Iugoslávia, Moscou compreendeu a situação.

Segue então Djilas, no começo de março de 1944, como membro da primeira missão iugoslava a Moscou, a fim de levar a Stalin os problemas do Exército Popular de Libertação, sua desesperada necessidade de ajuda, e alguns presentes, de patética significação pela sua pobreza; entre outros, sandálias de couro cru e peças de roupa de lã tecidas por camponeses, um rifle grosseiro, de fabricação iugoslava. Na longa viagem de avião para Moscou, via Cairo, ao chegarem em Baku os iugoslavos são considerados sêres estranhos que não comem nem bebem: "Nós, os russos, comemos muito e bebemos muito", diz-lhes um gigante que comandava a guarnição local.

O primeiro contato com Stalin só teve lugar depois de vários dias de conversações com burocratas, entre os quais os famosos Dimitrov e Manuilsky, numa convocação de surprêsa a altas horas da noite em que o narrador é conduzido pela Polícia de Segurança, com requintes de segurança, à presença do ditador. Tudo o que consegue é a promessa, posteriormente cumprida, de solicitar aos Aliados o estabelecimento de uma base soviética na Itália para ajudar os guerrilheiros. Stalin não reconhece o Comitê Nacional de Tito como govêrno provisório, critica nos iugoslavos o uso de estrêlas vermelhas nos quépis: "Pelo amor de Deus, essas estrêlas são desnecessárias!"

No mais, Djilas, apesar de não ter feito nenhum russo compreender a revolução que se processa na Iugoslávia, se sente satisfeito por respirar a atmosfera soviética, o ar da revolução, o triunfo do anticapitalismo, apesar das devastações da guerra e da miséria visível, chocantemente contrastada pelos copiosos banquetes de que toma parte, inclusive com o ditador e seu círculo de íntimos — jantares que duram cinco ou seis horas, entrando pela madrugada a dentro, com incrível consumo das mais finas vitualhas e sortimento maciço de bebidas fortes e dos resultados que advêm aos que delas abusam.

A segunda viagem, pouco mais de seis meses depois, inaugura a fase das dúvidas e traz menos resultados políticos ou materiais do que a primeira, mas em compensação resulta em novos encontros com Stalin e Molotov, novos regabofes a custo ingeridos pelo inapetente Djilas, homem de pouca comida e de ainda menos bebida, que aos poucos vai vendo as coisas com mais clareza: o grotesco da permanente adulação a Stalin, a frieza cínica com que êle tratava ou mandava calar a bôca aos seus mais íntimos colaboradores, inclusive o então poderoso Molotov, seu **alter ego** da ocasião Narra o cêrco que lhe fizeram a fim de o conquistar para intrigas soviéticas no Comitê Central do partido iugoslavo. E fala também da armadilha perfumada das Katias e Natachas destacadas pela Polícia Secreta para seduzir membros da Missão Iugoslava, inclusive êle próprio, com telefonemas dosadamente amáveis para os solitários do Metrópole Hotel que, considerados como estrangeiros e suspeitos, apesar de comunistas, não podiam ter com os russos senão contatos oficiais.

A grande decepção vem com o terceiro encontro em princípios de 1948 quando a tensão nas relações soviético-iugoslavas estava para chegar ao ponto de rutura, finalmente atingido em junho daquele ano. A questão, naquela altura, já delineava os contornos da guerra fria entre os dois blocos e para Djilas foram decisivos três fatôres: a rejeição soviética do Plano Marshall, a guerra civil na Grécia e a criação do Cominform. Essa parte das **Decepções**, impossível de resumir, tem seu ponto alto no trecho em que Djilas reconstitui de memória a reunião, presidida por Stalin, em que êle junta as delegações iugoslava e búlgara para promover a criação de uma federação entre a Iugoslávia e a Bulgária, a qual depois de criada, devia o mais depressa possível "engulir" a Albânia. Temos, nas quase dez páginas dessa passagem, um Stalin fazendo a completa exibição de seu amoralismo e humilhando a todos, com alta voltagem de cinismo, fôssem êles russos, búlgaros ou iugoslavos, fôssem êles Molotov, Dimitrof Kardelj ou Kostov.

Não obstante, Djilas conclui que o monstro ("tinha a insensibilidade de um Calígula, combinada ao refinamento de um Bórgia e à brutalidade de um Ivan o Terrível"), com o seu dogmatismo, o seu fanatismo e o seu senso extremamente prático, era a única pessoa capaz de construir os alicerces da atual sociedade soviética e do império soviético. E a despeito de tudo o que se diz contra êle, Stalin continua perfeitamente presente nos "líderes que agora pretendem redimir o sistema e redimir-se a si mesmos".

Espanha

Igreja denuncia injustiças

NO correr da semana chegaram notícias no sentido de que a crise espanhola começou a diminuir de intensidade. Os telegramas de quase tôdas as agências primam em lidar com números. Tantos mil operários de construção civil na Andaluzia e dois mil camponeses de Saragoça entraram em greve, contrariando a tendência geral de volta ao trabalho em outros pontos da Espanha. Outros despachos revelam que um certo número de mineiros das Astúrias voltou ao trabalho, enquanto cinco mil outros prosseguem na greve, os vinte mil renitentes de Barcelona já estão reduzidos à metade e em Bilbao, capital da Biscáia, a situação tende a se normalizar.

São notícias, essas, pelas quais é melhor que ninguém ponha a mão no fogo. Na Espanha o que se assiste agora é a um movimento como o das marés: fluxo e refluxo enquanto o regime franquista vai sobrevivendo como a Deus é servido. O fato concreto é que há um número não conhecido, mas provàvelmente, bastante elevado, de grevistas presos e tanto é assim que a principal reivindicação dos rebelados, além do aumento de salário, é a de liberdade de seus companheiros encarcerados ou deportados para outras regiões, como encarcerados também estão muitos estudantes e intelectuais. Além disso, pesadas multas foram impostas aos líderes das irmandades católicas operárias que assinaram o manifesto em favor do direito de greve, como arma legítima na luta pela reivindicação de melhores condições de vida, já que as da Espanha há muito tempo são consideradas intoleráveis

Comentando a situação, um jornal moderado como é o **New York Herald Tribune**, «republicano independente», como o definem nos Estados Unidos, diz que essas greves «projetaram uma luz reveladora sôbre o estado da nação espanhola depois de vinte e cinco anos de ditadura de Franco», acrescentando que as greves demonstram «um grau de intranqüilidade que deve ser perturbador para o govêrno».

A situação deve ser mesmo tão perturbadora que o jornal não hesita em sugerir que embora Franco seja «uma figura demasiado dominante para ser afetada pelos distúrbios» (...) «há crescentes indícios de que a Espanha que vier depois dêle não pode ser uma Espanha construída de acôrdo com os seus planos».

Em seu discurso de 28 de maio, Franco fêz o seu primeiro pronunciamento sôbre essa crise que já dura dois meses, o que revela a sua olímpica serenidade a respeito da situação. De quem é a culpa? pergunta o generalíssimo. É claro que não podia deixar de ser «do comunismo internacional» e de «alguns sacerdotes separatistas bascos», responsáveis pela intranqüilidade operária reinante no Nordeste da Espanha, advertindo as organizações operárias católicas para que não se deixem infiltrar pelo comunismo. Adiantou ainda que «o liberalismo é uma das principais aberturas por onde entra o comunismo, mas na Espanha fechamos-lhe definitivamente a porta» e terminou dizendo que continua a «sentir-se môço» e confia «na fiel vigilância das Fôrças Armadas».

Até aí, muito bem. Franco outra coisa não tem feito senão confiar na Falange, no Exército e na complacência da Igreja. Está cheio de razão, pois, o **New York Times** quando diz que «na atualidade nenhum estadista oculta mais o seu jôgo do que Franco». Êle quer esconder até de si mesmo o fato que não só os «sacerdotes separatistas bascos» estão contra êle, mas a própria hierarquia da Igreja, nas advertências que tem sido feitas pelo cardeal Plá y Daniel, na Carta Pastoral do cardeal Bueno y Monreal, arcebispo de Sevilha, e no pronunciamento do bispo de Bilbao, todos defendendo a necessidade de corrigir «as profundas diferenças na distribuição das riquezas» e outras coisas igualmente [illegible] da generalíssimo, que confunde os interêsses da Opus Dei dos ricos e poderosos banqueiros e industriais espanhóis com os interêsses do povo espanhol, agora defendidos pela Igreja, que está claramente se colocando contra as injustiças sociais que deixou de ver durante vinte e cinco anos.

Assento da frente

S. MARQUES VIEIRA

SCÂNDIA VABIS: AGORA MAIS CAROS — Os caminhões SCÂNDIA VABIS acabam de sofrer violenta elevação de preço. O menor aumento verificou-se no chassis para ônibus, no total de 605 mil cruzeiros. O maior aumento atingiu o caminhão L-7550 DR e o cavalo mecânico L-7538 DR no valor de 625 mil cruzeiros. A Cofap, ainda, não controla o preço dos veículos...

MAN: NOVA FÁBRICA DE MOTORES DIESEL — Será instalada em Osasco, S. Paulo, a fábrica brasileira de motores diesel MAN para navios. Os motores MAN serão produzidos no Brasil pelo acôrdo firmado no Brasil entre a Companhia Comércio e Navegação e a Maschinem Fabrik-Augsburg Nurberg A. G., da Alemanha.

SUCATA VERDADEIRA — Calcula-se que 7 milhões de automóveis foram transformados em sucata verdadeira, durante o ano de 1961, em todo o mundo. Dêste total, 4 milhões de automóveis viraram sucata, apenas, nos Estados Unidos. Muitos dêsses carros eram do ano de 1958 e foram para a sucata **porque eram sucata mesmo!**

DKW: AINDA MAIS CARROS — Todos os veículos DKW-VEMAG subiram de preço. O menor aumento foi do Vemaguet: 50 mil cruzeiros. O maior, do Candango 4 com capota de lona: 414 mil cruzeiros! Eis os preços de maio, comparados com os de abril:

Belcar	1.198	1.029
Vemaguet	987	937
Candango 2/lona ..	937	676
Candango 4/lona ...	1.058	744
Candango 2/aço ...	948	765
Candango 4/aço	1.069	833
Caiçara	1.019	873

VEÍCULOS: FROTA MUNDIAL — Os Estados Unidos é o país que possui a maior frota mundial de veículos motorizados, alcançando um total de 70.234.300 unidades. Segue-lhe a Inglaterra com 6.368.200 veículos; a França com 5.433.200 e o Canadá com ...... 4.941.100 unidades. O Brasil conta com 1.350.100 veículos.

PROMESSA: CARROS MAIS BARATOS — Com o fito de diminuir o preço dos carros nacionais estão sendo realizados estudos, simplificando o sistema de taxação sôbre os automóveis que, atualmente, sofrem até 16 incidências do impôsto de vendas e consignado no assunto é a da cobrança do impôsto uma única vez, na fonte, isentando-se as demais operações.

CHILE: ALÉM DE FUTEBOL, RODAS — A indústria de autopeças paulista FUMAGALLI S. A. acaba de embarcar para o Chile um carregamento de 35 engradados de rodas para veículos automotores, fabricadas no país pela conhecido emprêsa, uma das maiores no gênero. A Fumagalli está instalada na cidade de Limeira.

TOYOTA: NOVAMENTE A VENDA — O jipe TOYOTA, fabricado pela Toyota do Brasil, originário do Japão e cuja fabricação fôra interrompida, já está novamente à venda, equipado com um motor Diesel de 4 cilindros, produzido pela Mercedes Benz do Brasil. O nôvo TOYOTA foi batizado com o nome de Bandeirante.

TRÂNSITO: BALBÚRDIA E APITOS — O Serviço de Trânsito do Rio de Janeiro é uma lástima. Atualmente estão sendo arrancados os trilhos do Túnel do Leme. Primeiro tiram um trilho para depois arrancar o outro. Devem estar sendo retirados para servirem de sucata, apenas. A turma que realiza o trabalho é composta de, apenas, 9 homens. No entanto, às 19 horas, todos os dias, 11 inspetores do Trânsito, ficam apitando, tentando apressar os carros que se arrastam rumo à zona sul. Se os inspetores ajudassem os operários, o serviço seria feito mais depressa e o trânsito seria mais ordenado. Como está, estamos assistindo ao vivo ao ensaio de uma escola de samba: apitos e confusão.

NOTICIAS CATÓLICAS

ROBERTA TEIXEIRA

Movimento patriótico Deputado louva o DC

O deputado federal e líder católico Eurípides Cardoso de Meneses, que abraçou incondicionalmente o movimento desfechado pelo DIARIO CARIOCA, visando a beatificação do padre José de Anchieta, pronunciou ao microfone da Rádio Nacional, no dia 24 de maio p.p., em cadeia com 32 emissoras, as seguintes palavras ouvidas por um milhão de pessoas:

«O DIARIO CARIOCA acaba de lançar um movimento que contará, certamente, com a simpatia e os aplausos de todos os católicos brasileiros: o movimento em prol da canonização do apóstolo do Brasil, o Venerável Padre José de Anchieta.

Sob vários aspectos merece louvores a iniciativa. Enquanto outros orgãos da imprensa patrocinam, às vêzes, concursos que em nada contribuem para melhorar o nível moral e cultural dos seus leitores, êstes movimento centraliza a atenção do povo num tema dos mais elevados e de mais sérias implicações éticas.

CRIADOR DA NACIONALIDADE

Quando fôrças dissolventes, consciente ou inconscientemente a serviço dos inimigos do Brasil, se congregam para uma obra de desagregação nacional, nada mais patriótico do que focalizar os vultos de primeira linha da nossa História. E não há contestação possível, não há o que opôr à glorificação de um dos maiores vultos do Brasil, um dos maiores senão o maior dos nossos heróis. Porque José de Anchieta foi, sem dúvida, um dos criadores da nacionalidade. Não só se dedicou sem reserva e com o mais puro idealismo à formação intelectual e espiritual das nossas primeiras gerações como soube ser, e comprovadamente em grau heróico, um modêlo acabado das virtudes que pregava.

Já é muito saber ensinar, com amor e abnegação. Mais importante, porém, é exemplificar com a própria vida a doutrina professada.

Se logrou, pois, germinar e crescer em tantos corações brasílicos a boa semente da Fé Cristã, iniludivelmente o devemos ao fato de que a Santa Religião foi vivida integralmente pelos pregoeiros que nos enviou o gênio apostólico de Santo Inácio de Loiola.

Houvesse vivido Anchieta nos tempos de São Jerônimo e Santo Agostinho, que foram canonizados — como então era costume — por aclamação da cristandade, não tenho dúvida de que o teríamos há muito nos altares.

BEATIFICAÇAO

Mui sàbiamente, porém, a Igreja houve por bem prescrever regras rigorosíssimas para o processo que culmina com a canonização. Por isso, a despeito de reconhecida em 1736 a heroicidade das virtudes de Anchieta, não se chegou ainda ao segundo estágio, que é a beatificação, da qual se parte para a canonização.

Faltam dois milagres dos que tècnicamente se classificam como de primeira classe. Sem êsses, não prosseguirá o processo.

Tais milagres terão de ser pedidos, porém. Daí a necessidade de tornar mais conhecida a pessoa do Venerável Servo de Deus. É isto o que pretende o DIARIO CARIOCA: popularizar mais ainda o herói nacional, que o povo de há muito cognominou o Santo do Brasil. Como presidente da Confederação Católica, congratulo-me com o brilhante matutino, fazendo votos pelo êxito dêsse movimento cristão e patriótico».

A PROPRIEDADE PARTICULAR

101. Nestes últimos decênios, como é do conhecimento geral, nos maiores organismos econômicos foi se acentuando cada vez mais a separação entre a propriedade dos bens produtivos e as responsabilidades na direção. Sabemos que nasceram daqui problemas difíceis de comando para os podêres públicos, tende êles de conseguir que os objetivos pretendidos pelos dirigentes das grandes — sobretudo daquelas — que têm maior influência em tôda a vida econômica de um país — se não oponham às exigências do bem comum. Êsses problemas, como prova a experiência, surgem, tanto se os capitais das grandes emprêsas são de propriedade privada como se pertencem a entidades públicas.

102. E' verdade que hoje há já um bom número de cidadãos — e cada dia vão sendo mais — que, fiados em organismos asseguradores ou de previdência social, olham com serenidade para o futuro: serenidade que, noutros tempos, se fundavam sôbre a posse de patrimônios, fôssem embora modestos.

103. Por último, observe-se que nos nosso dias o homem aspira mais a conseguir habilitações profissionais do que a tornar-se proprietário de bens; e têm maior confiança nos recursos que provêm do trabalho ou no direito baseado no mesmo, do que em rendimentos vindos do capital ou em direitos nêle fundados.

104. Isso encontra-se, aliás, em harmonia com a nobreza do trabalho como afirmação imediata da pessoa diante do capital, que é, por sua natureza, instrumento. Esta mudança de mentalidade há de considerar-se portanto um passo em frente da civilização humana.

105 Os aspectos indicados do mundo econômico têm contribuído para espalhar a dúvida sôbre se deixou de ter valor hoje, ou perdeu importância, um princípio de ordem econômica e social constantemente ensinando e propugnando pelos Nosso Predecessôres, o qual diz ser de direito natural a propriedade privada, mesmo tratando-se de bens produtivos.

TESTE BIBLICO

Resolvemos, a partir de hoje, extrair as perguntas dos testes bíblicos, de um livro da Bíblia, cremos assim se tornar mais fácil para os leitores que quiserem nos dar o prazer de enviar suas respostas. Antes, porém, de fazer as perguntas, vejamos o que diz diz Matos Soares sôbre o livro focalizado — **NÚMEROS:** "O quarto livro de Moisés é chamado "Números", porque se inicia com a enumeração ou censo do Israelitas segundo as suas tribos, famílias e ofícios. Na realidade, porém, é a continuação da história das peregrinações por quase 39 anos do povo hebreu pelo deserto, interrompida, — depois da chegada ao Sinai, — pela interpelação da legislação hebráica, que ocupa a segunda metade do Êxodo e todo o Levítico.

O livro pode dividir-se em três partes, correspondentes às três regiões em que se desenrolaram os fatos nêle narrados:

I — No Sinai: disposições para a partida (1, 1-10, 10). Censo e disposição das tribos no campo. Entremeio de leis. Últimos acontecimentos que precedem à partida do Sinai.

II — Viagem através do deserto (10, 11-21, 35) Do Sinai até Cades. — Acampamento em Cades — Os doze exploradores. Revolta do povo, que é condenado a vagar errante pelo deserto — De Cades ao Jordão.

III — Nas margens orientais do Jordão (22, 1-36, 13). Acontecimentos e leis, na planície de Moab.

A duração de cada um dêsses períodos foi respectivamente de 20 dias, de 38 anos, e de 5 meses.

Nos "Números" não se encontra a narração completa daquilo que aconteceu durante tôda a peregrinação no deserto. São apenas mencionados alguns fatos notáveis para o significado religioso, tais como a serpente de bronze; a sedição de Coré, Datan e Abiron, e suas consequências; os vaticínios de Balião: a água brotada da rocha; fatos que serviram aos Apóstolos, no Nôvo Testamento, para deuzirem utilíssimas lições (1 Cor. 10, 1-11; Hebr. 3, 12-16; S. João 3, 14-15)"

1..."E o Senhor falou a Moisés no deserto do Sinai, no tabernáculo da aliança, no mel do Egito, dizendo: Fazei o recenseamento de tôda a congregação dos filhos de Israel..." Pergunta-se: Alguma tribo foi excetuada dêsse censo? — Se foi, qual o motivo?

1... Que falou o Senhor à Moisés no deserto de Sinai, no primeiro mês do segundo ano depois que tinham saído da terra do Egito?

3... Por que Moisés deu o nome de incêndio, a uma extremidade do acampamento?

4... Para completar: "E um evento mandado pelo Senhor, trazendo .... da outra banda do mar, arrebatou-as consigo e fê-las cair sôbre os acampamentos ao redor do campo por tanto espaço, quanto se pode andar num dia, e .... pelo .... à altura de dois côvados sôbre a terra. Levantando-se então o povo, apanhou todo aquêle dia e a noite, e o outro dia tantas ...., que aquêle que menos recolheu, tinha dez coros ...., e puseram-nas a .... à roda dos acampamentos.

5... Quem foi o sucessor de Moisés?

TESTE ESTUDANTIL

Complete as frases abaixo, com as seguintes palavras: mãe, casa, Deus, Jesús e Gabriel:

"A Santíssima Virgem rezava na sua .... de Nazaré. Quando o anjo .... apareceu e lhe disse que ela seria a mãe do menino .... A Santíssima Virgem respondeu: Quero fazer a vontade de .... E desde êsse momento ela foi a .... de Deus.

Êste teste é para os alunos do curso primário.

As respostas para ambos os testes, poderão ser enviadas até 30 de junho, para Roberta Teixeira — DIARIO CARIOCA — Avenida Rio Branco, 25 — Rio.

A nossa prezada leitora Guiomar dos Santos Marques, de Niterói, e que foi contemplada no teste do mês p. p., avisamos que já enviamos o prêmio a que fêz jús, se ainda não o recebeu, ou porque o Correio extraviou, ou o funcionário do DIARIO CARIOCA não o remeteu, vamos verificar, mas fique tranquila e tenha mais um pouco de paciência, que você o receberá.

VI SALÃO INTERNACIONAL DO AUTOMÓVEL DE NOVA IORQUE — Um dos carros de fabricação americana que mais sucesso causou no Salão Internacional do Automóvel foi o DODGE DART, considerado e apresentado como o nôvo carro do futuro. Para a produção dêsse carro a Dodge inverteu 125 mil. Note que o carro é dotado de duas asas que se abrem com as portas para facilitar a entrada e saída dos passageiros. O teto, também, apresenta uma novidade: é do tipo corrediço. O carro está equipado com outros dispositivos revolucionários. Seu preço é de 3.000 dólares ou 2 milhões e 400 mil cruzeiros

Crendices e superstições

A. S. DE MENDONÇA JÚNIOR

NÃO conheço nada mais idiota do que uma pessoa supersticiosa. Suporto os sofrimentos alheios com evangélica paciência e perfeita resignação cristã, mas fico revoltado se alguém me confessa suas cismas em relação a fatos considerados de mau agouro. É claro que não dou a mínima importância ao mau agouro, se êste não me diz respeito.

Conheço, no entanto, criaturas impressionáveis que se mortificam e se torturam com uma série de crendices e superstições, a ponto de perderem o sono e o apetite quando, por exemplo, passam por baixo de uma escada ou quando saem com o pé esquerdo. Ainda não me consta que alguém tenha sofrido qualquer dano por motivos tão frívolos, grosseiros e primários. Contudo, pelo sim, pelo não, evito que êles me aconteçam.

Afinal não custa ser prudente e depois, amigos, sob o velho sol, existem mais mistérios do que sonha nossa vã filosofia, como afirmava, judiciosamente, o dramaturgo inglês. Se uma crença qualquer consegue tão grande número de adeptos de modo a universalizar-se e atravessar gerações, dilatando-se no espaço e no tempo, é porque possui certo conteúdo de verdade e bases mais ou menos sólidas.

Não serei eu — pobre mortal inciente, quem procure demonstrar a sua improcedência. Detesto o supersticioso, mas respeito a superstição. Por que, embora considere o primeiro [illegible] formação religiosa e destituído de agudeza espiritual, consagro à segunda a mesma veneração que dedico às senhoras idosas. Explicam-se, assim, os motivos pelos quais evito o número treze, não deixo chinelos em cima da cama, [illegible] no silêncio da noite.

Não tenho a mais firme convicção de que tudo isso não passa de pura crendice, mas, por via das dúvidas, não aconselho ninguém a desprezá-las, pois, como dizia um precursor das sociedades de previdência, o seguro morreu de velho...

As superstições que não temos são fáceis de erradicar e destruir [illegible] não fume, não coma terra, não faça isso e aquilo.

Certas superstições e crendices penetram por caminhos tortuosos e furtivos no nosso íntimo, a despeito das portas que lhes fechamos [illegible] das razões ponderáveis com que procuramos afastá-las ou distanciá-las. [illegible] Afirmam muitos que a superstição dos brasileiros resulta do sangue inferior, de procedência africana ou indígena, que em dose maior ou menor, todos carregamos nas artérias. É um velho costume atribuir-se à herança ancestral os fenômenos biológicos e psíquicos para os quais não se encontra explicação razoável. Entre nós as maiores vítimas dessas injustiças científicas são os pretos e os índios, [illegible] As qualidades recomendáveis e as virtudes cristianíssimas é que nos chegaram através da ascendência latina, fazendo-se, neste sentido, uma única exceção quanto ao banho diário, tão dos nossos hábitos nacionais e que, evidentemente, não trouxemos dos portuguêses.

É inegável que os índios e negros, com o seu animismo fetichista o seu terror cósmico, os seus ritos selvagens, concorreram e ainda concorrem para a difusão de certas crendices que mestiçaram o espiritualismo cristão, gerando os despachos e macumbas, simpatias e maus olhados. Seria ingênuo supor que a mistura de sangue produzisse apenas resultados superficiais de pigmentação e ângulo facial sem influir na dinâmica da pessoa humana, sem atingir e distorcer a sua unidade espiritual.

Isso, no entanto, não passa de conjetura que, [illegible] da dialética, os fatos históricos se incumbem de fulminar. Por que os gregos e os romanos, mesmo no apogeu e glória de sua esplêndida civilização, [illegible] foram sempre tão supersticiosos? E por que o são igualmente os italianos, alemães, inglêses, franceses, povos [illegible]?

Sustentam, por outro lado, alguns doutos dogmáticos e [illegible] de empáfia e sabedoria, que a superstição constitui um índice de espêssa ignorância. [illegible] muitas coisas que ocorrem neste mundo, desde o obscurantismo medieval à eleição de um governador de que não somos correligionários ou com quem não simpatizamos.

É muito fácil explicar a superstição por êsse processo. Mas os sábios da antiguidade mais remota, tão sábios que ainda hoje nos [illegible] superstições tão próprias de damas histéricas e de cavalheiros neuróticos?

Os sentimentos religiosos, de que as crendices e superstições se originam, não variam segundo o grau de cultura intelectual. [illegible] Como se explica que homens eminentes, de uma grandeza mental que venceu o tempo, como Aristóteles, Platão, Cícero, Virgílio e tantos outros, [illegible] castigo.

Entretanto, em seu tempo, êsses deuses faziam milagres, derramavam graças e benesses [illegible] a sentença conhecida, o que move montanhas não são os deuses, é a fé. Quem possui uma, seja qual fôr, tem em si os poderes divinos.

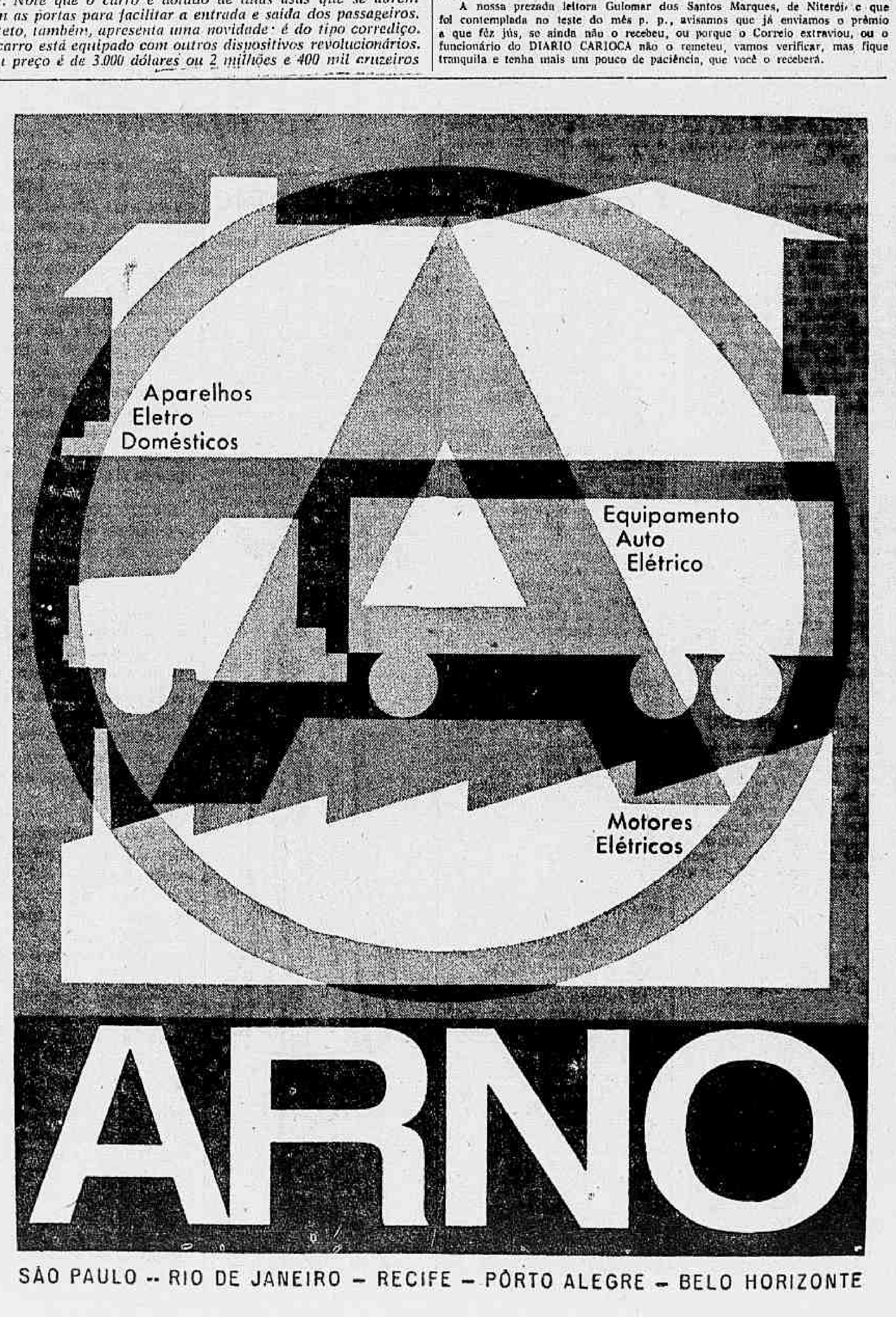

INFLUÊNCIA DE GOYA NA COLEÇÃO DE NINA RICCI

A beleza tem seus caminhos

A bela modêlo, famosa em Paris, adverte:

— A beleza é uma conquista valiosa. E o mau estado da pele muitas vêzes tem suas raízes bem fundas. Na verdade, a pele reflete o tipo de vida que levamos, a maneira como funcionam os nossos órgãos internos, e ainda, por mais estranho que pareça, o nosso próprio estado emocional. Portanto, tôda mulher que quiser ter boa pele, deve procurar levar uma vida igualmente saudável.

— A pele com o tempo vai perdendo a sua natural elasticidade. São de grande benefício as massagens observadas com a devida atenção seguindo a linha dos músculos. A flacidez dos tecidos provém, muitas vêzes, da falta de cuidados regulares e da negligência dos tratamentos mais importantes.

— Cuide especialmente de seus olhos: êles refletem o seu estado emocional.

Lave-os com uma loção apropriada. Escureça o quarto, deite-se, tendo sôbre as pálpebras dois tampões de algodão embebidos na mesma loção. Conserve os tampões durante dez minutos. Aproveite êsse tempo para relaxar os músculos do corpo e para não pensar. Se suas sobrancelhas estão precisando de aplicação, execute esta pequena tarefa com cuidado, lembrando-se de que a expressão do olhar depende muito da aparência delas.

"Confidencial"... para a mulher

ÊSSE ROI O MARIDO QUE VOCÊ ESCOLHEU: DISPLICENTE E DESCUIDADO

O primeiro ano de casamento é difícil. Pois tudo se apresenta nôvo e diferente diante de seus olhos. É um ano de profundas alegrias e terno enlêvo, magnífico, um ano no qual você desvenda mistérios e coisas que, até então, não houvera percebido. O primeiro ano de casamento é inebriante, mas tem seus desajustamentos. Muitas vêzes à mesa, você percebe que seu marido não é tão cuidadoso quanto você pensava. Há migalhas de pão no tapête e isso a desespera. No banheiro as toalhas não ficam devidamente dispostas e há resíduos de sabonete nos ladrilhos, sentindo-se você aturdida com êsses senões. Mas não se exaspere, jovem noivinha. Tenha muita habilidade, muito tato, e uma boa dose de paciência com o seu marido. Lembre-se de sua luta na rua afrontando dificuldades, o decepções no labor cotidiano, esforce-se para conservar o bom-humor e o sorriso. Quando se sentir aborrecida, pense no seu vestido de «soirée», por exemplo, que precisa ser modificado, aquêle de lantejoulas, no qual você aparece como uma estrêla radiante. E seja, sobretudo, tolerante para com êle. Experimente iniciar um trabalho interessante nas horas de lazer. E lembre-se que mesmo displicente e descuidado quanto à ordem doméstica, foi êsse o marido que você escolheu...

QUEM FOI MADAMA POMPADOUR?

Jeanne Antoinette Poisson, a favorita de Luís XV, nasceu em Paris no ano de 1721 e morreu em Versailles em 1764. Era filha natural de Leornormand Rournehem e da mulher de um trabalhador numa fábrica de munições. Leonormand não poupou esforços no sentido de proporcionar à mulher um rico dote intelectual.

Antoinette foi uma bela mulher, mas no sentido da beleza puramente física. Era bem feita de corpo, grande, de uma fisionomia impenetrável, de pele clara que lembrava a alvura dos lírios; o que sempre predominou naquela mulher foi a sua inteligência. Casou-se Antoinette com o seu parente dÉtoilles e foi no castelo nas proximidades da floresta de Senard que viu pela primeira vez o rei Luís XV. O seu romance com o monarca foi curto, porém, seu império durou longo tempo. Isso se explica: para um rei altivo e perspicaz a agudeza do espírito de uma mulher era uma distração contra os enfatuados da côrte. Agraciada com o título de marquesa, depois de duquesa de Pompadour, recebeu as devidas honras na sua morte. E deixou lágrimas nos olhos de um rei e saudades nos corações dos boêmios intelectuais daquele tempo.

O DETALHE IMPORTANTE NA DECORAÇÃO

Os mosaicos hàbilmente pintados e os quadradinhos em porcelana são belíssimos ornamentos para as suas paredes e mesmo para cima do bufê, se sua sala de jantar fôr mobiliada em estilo rústico colonial. Para a sua casa de campo, quadradinhos em madeira pintados em reprodução ou mesmo em cópias do natural contando que a decoradora seja feliz nas suas inspirações, serão apropriados.

RABO DE GALO...

É um tipo de quentão muito usado em todo país, também conhecido pelo batismo popular de «traçado». Entram Cinzano e uma boa dose de aguardente na sua composição, comumente em partes iguais. Mas pode ser mais fraco ou mais forte, conforme o gôsto. Serve-se em rodelas de limão e gêlo picadinho. Vale a pena experimentar.

Inverno: as novidades

Paris: a coleção de inverno de Tricossa, recentemente apresentada, é cuidada elegante e prática: pela primeira vez, os casacos são forrados e, com freqüência, impermeabilizados. Desnecessário é dizer que Tricossa vende, principalmente, artigos de malha: embora muitos de seus "tricots" tenham adquirido um magnífico especto de "tweed" ou de lã "mohair" felpuda, os tecidos são, na sua maioria, tricotados. As novidades para o inverno podemos mencionar: Mergior-mistura de lã macia angorá, lã "mohair", "bouclette", lã cardada e, finalmente, o emprêgo do lurex que oferece aos modelos um aspecto de grande luxo. Em Londres, por sua vez, Dorville se destaca entre os lançadores de novidades para o inverno. E, na verdade, pertencem a Dorville as mais originais coleções de malhas e conjuntos. Na foto, um belo manequim exibiu "pullover" de lã angorá, côr de mel, de Dorville, Londres

As últimas novidades da moda

— AS bôlsas de praia: tecido esponja com alças de corda branca.
— Cintos de ráfia crua.
— Brincos grandes, sugerindo cachos de uvas.
— Casaquinhos Chanel, com saias caixas de fósforos.
— Sapatas bem cavados, de inspiração italiana.
— Colares rentes ao pescoço com medalhões exóticos.
— Calças compridas justas ou ligeiramente evasés.
— As rosas que arrematam os decotes.
— Galões bordados com dourado.
— Os vestidos de corte princesa alguns com bordados de pedras.
— As musselinas que fazem belos vestidos de coquetel.
— Blusas de "foulard" para serem usadas sob os "tailleurs".
— "Manteaux" de linha sóbria, extremamente feminino.
— Botões dourados "martigale" nas costas.
— Os casacos de "ratine" que são usados também com calças compridas.
— Os duas peças de saia e blusão, que fazem sempre tão jovem.
— "Manteaux" retos, os vestidos esvoaçantes.
— O tecido "Príncipe de Gales" sempre atual.
— Os conjuntos calça e blusão que se prestam a uma infinidade de variações.
— Vestido prêto com babado vertical (inspiração Dior).
— Casacos com pespontos atravessados.
— Os "tailleurs" de veludo prêto que vestem tão bem.
— As graciosas blusinhas tipo secretaria em xadrez.
— Saias em gabardine, no estilo colegial.
— Sapatos e carteiras em cetim.
— Costumes de lã "bouclé" mordeníssimas, com forros de "pois".
— Os sapatas em côres café e cereja.
— Vestidinhos de malha, com modernos cintos em "pompons".
— Os "tailleurs" debruados de malha, confeccionados em tecido espesso.
— Blusões de helanca em marinho, vermelho e branco.
— A influência de Goya na coleção de Nina Ricci.
— O "tweed" que é leve e moderno e se presta para as confecções práticas.
— As flôres que são "cravejadas" de lantejoulas e pedrarias, combinando com o vestido.

Receitas favoritas

COZINHA SEM ÔVO NÃO FUNCIONA

O ôvo é alimento indispensável e insubstituível: além de suas qualidades nutritivas, tem uma utilização culinária notável, não igualhada por qualquer outro alimento. Serve para o preparo de centenas de pratos, quitutes, doces, bolos e sorvetes: é ainda o saboroso alimento que se combina bem com todos os demais, dando-lhes colorido e tornando-os mais apetitosos. Cozinha sem ôvo não funciona, como também não existe festa sem ôvo.

MAÇÃS COM MAIONESE

Lavar umas maçãs bonitas, cortá-las ao meio com a casca e retirar um pouco da polpa do centro. Fazer um pouco de môlho de maionese e misturar com presunto picadinho e batatas cozidas e picadinhas e "petits pois". Rechear as maçãs com essa mistura, enfeitar cada uma com uma rodela de tomate e um galhinho de agrião e ainda ovos cozidos e passados na peneira. Fica excelente.

PANQUEQUINHAS DE QUEIJO

Seis ovos, seis colheres de farinha de trigo, três colheres de açúcar, uma pitada de sal. Maneira de fazer: bata as claras em neve, acrescente as gemas. Sem deixar de bater, adicione os demais ingredientes. Unte a frigideira com manteiga e frite às colheradas. Sirva-as bem quentes, polvilhadas com açúcar e canela, ou então com mel e geléia.

CREME DE PALMITO

Torra-se uma colher de farinha de trigo com uma de manteiga e junta-se uma xícara de leite. Refoga-se com todos os temperos um palmito, tendo o cuidado de não o deixar escurecer. Quando o palmito estiver cozido, deita-se na caçarola duas colheres de queijo ralado, duas gemas e as claras em neve. Mistura-se bem. Põe-se num prato pirex, cobrindo com queijo ralado. Serve-se quente.

PUDIM DE ABACAXI

Retire o caldo de uma lata de cômpota de abacaxi. Junte-a a 250 gramas de açúcar e leve ao fôgo para tomar ponto de pasta. Depois da calda morna, junte seis ovos inteiros e leve a assar em banho-maria, em forma untada com calda queimada. Depois de pronto, deixe esfriar, desconforme e enfeite ao redor com pedaços de abacaxi.

Revista Feminina: Orientação de Ida Uchoa

Conversa com a mamãe

À PROPORÇÃO que a sua filhinha vai crescendo, alcança uma fase de vida das mais turbulentas. É preciso não acrescentar aos seus problemas noções muito estritas de deveres. A máquina física e psíquica de uma criança é delicada e não se deve forçá-la Às mães cabe estudar as possibilidades, as limitações dos seus filhos.

•

FAÇA de seu filhinho um ser risonho e feliz. Mas como? É fácil conseguir que seu menino se sinta seguro e tranquilo no lar. Evite atitudes violentas, a agressividade, os rancores. Permita que êle sinta em tôrno pessoas amáveis que falem mansamente, sem agitações. Muito cedo as crianças recebem a influência dos adultos. O ambiente calmo, tranquilo, é importante para que êles se sintam à vontade, sem vãos temores.

•

SE seu filho vai frequentar a escola pela primeira vez, cuidado. Depende muito dos pais a possibilidade da criança ambientar-se segura entre professôres e colegas. Nunca se deve ameaçar a criança quando fizer uma travessura dizendo: "vou te botar no colégio". O resultado é o pequeno sentir-se, na escola, como em lugar de castigo e procurar, na primeira oportunidade, fugir apavorado.

•

A CRIANÇA deve comer a horas fixas, variando o cardápio para manter o apetite Não solicite de mais a criança para que se alimente Muitos bebês não se nutrem regularmente devido ao excesso de solicitação.

•

AS crianças devem ser afastadas das pessoas doentes, ainda que a doença seja um simples resfriado. E seria uma justa medida evitar visitas de crianças a parentes inválidos, afetados de males infecciosos. Não leve nunca seus filhos a lugares públicos onde haja muita gente Essa é uma das maneiras de conseguir filhos sãos.

•

É MUITO natural que "se controle" a criança nos primeiros anos de vida para que ela não espete os dedinhos, não prove o gôsto dos vidros dos óculos do papai... Mas é preciso não levar ao exagêro êsse contrôle. Deixe um pouco a criança livre, para ela tenha da vida as suas próprias experiências. Depois, sòzinha, que ela tire as suas conclusões e aprenda a distinguir o que lhe convém realmente.

•

A anemia nas crianças é motivada, em geral, pela alimentação exclusivamente de leite farinhas e açucares. Inclui na alimentação de seu filho frutas, carne, fígado, gema de ôvo, hortaliças.

•

A CRIANÇA que vem ao mundo possui os instintos vitais necessários ao seu desenvolvimento. Aos pais e educadores incumbe a tarefa difícil de cultivar e fazer desabrochar as qualidades da criança, a fim de que ela se adapte perfeitamente ao seu meio.

Beleza também se aprende

NUNCA aplique o pó de arroz diretamente sôbre a pele. Mesmo que a sua pele seja gordurosa, passe antes um creme. Este fixará o pó de arroz de um modo uniforme evitando as placas e, sobretudo sua acumulação nos poros dilatados. O melhor processo consiste em espalhar de início o creme e igualá-lo bem. Em seguida, aplicar o pó de arroz em camadas uniformes sôbre todo o rosto. Para que o excesso seja retirado, bata levemente na pele com um pedacinho de algodão sêco.

•

A PROTEÇÃO da pele é muito importante para a beleza feminina. Para garantir um rosto sem rugas, faça uso desta loção, que poderá ser fàcilmente absorvida pelos seus poros: um têrço de sumo de limão, um têrço de glicerina, um têrço de água de Colônia. Após lavar o rosto com água e sabonete neutro aplique a loção suavemente. Esta é a maneira mais simples de fazer um bom "alicerce" para que a sua pele possa receber a maquilagem.

•

O PÓ de arroz contribui para a beleza de seu rosto, polvilhe generosamente a pele, inclusive os lábios, porque o pó fixa a côr. Se seu nariz é grande demais ou demasiado grosso, passe pó mais escuro sôbre êle. Tire o excesso com uma escovinha apropriada ou um pedaço de algodão. Em seguida, passe de nôvo o baton nos lábios para lhes dar uma côr mais viva e mais brilhante. São esses os truques de beleza.

•

NÃO brutalize a sua pele com um adstringente muito forte. Assim tratada, ela se vingará produzindo mais sebo Lave todos os dias com água morna, adicionando à água meia colher de café de amoniaco para dois litro de água. Aplique um creme à base de suco de pepinos durante dez minutos.

Hebe Vai Aparecer ao Lado de Kubitschek

★ Leia esta e outras notícias na seção REBOLASSOLI OFOLODITO, de LILIANA RENATA, que vai publicada na terceira página.

A TIMIDEZ LEVOU CHICO ANIZIO A USAR ÓCULOS E BIGODE

FOI uma declaração de viva voz, feita pelo popular humorista, ao ser entrevistado num programa do canal 6. Leia texto na terceira página.

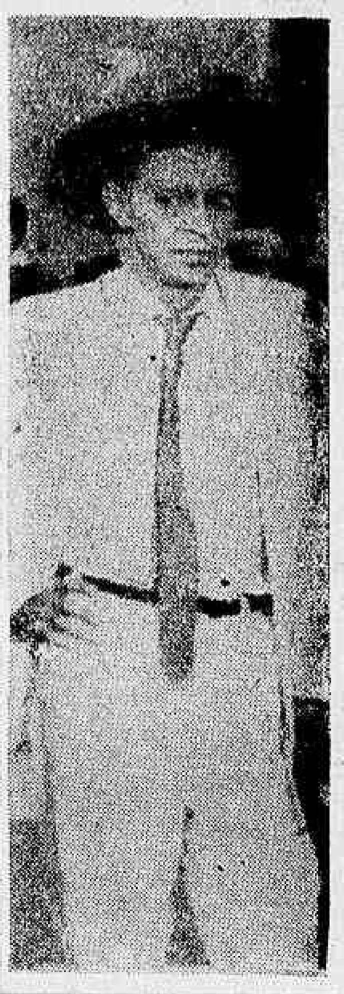

REPÓRTER DA CIDADE

GONTIJO TEODORO

POR QUEM O BRASIL SE LEVANTA!

ASSIM como "revolucionários" que levam suas armas para o esconderijo, os cariocas levaram seus rádios de pilha para os escritórios e repartições. As pilhas eram a "munição" da "arma secreta". A expectativa era enorme; o "inimigo" iria atacar às dezesseis horas, em Viña Del Mar! Não, não era futebol, era uma GUERRA!

A cidade parou para ouvir o jôgo, onde a seleção do Brasil iniciava a jornada em busca do BI, título que alguns despeitados, como o preparador mexicano, com seu enorme sombrero subdesenvolvido e uns bigodes quilométricos, acha que não será nosso, nesta temporada, Por todo lado o "frisson" era grande, havia como que expectativa tensa, no ar, cercando a estréia do escrete "canarinho". Na rua, uma senhora me pergunta:

— Hoje é a estréia definitiva, válida prá Copa do Mundo ou ainda é jôgo amistoso?

— Hoje é prá valer! — respondo.

— Então vou entrar naquela igreja — aponta para o Convento de Santo Antônio — e começar a rezar...

Que importa se o feijão está a cem cruzeiros o quilo e só é encontrado no câmbio negro; o Brasil está jogando e quando o Brasil joga, um ideal mais alto se alevanta. A cidade inteira, com o seu "tijolinho" ao ouvido vibrava com o gol de Zagalo, com o "rush" de Pelé, consolidando um triunfo arrancado quase com a mesma intensidade com que se toma a bandeira ao inimigo ensangüentado, no campo de batalha, com os clarins tocando retirada. Era preciso ver o fervor do povo irmanado, perguntando pelo escore, se aglomerando nas lojas de rádios, dividindo os radinhos de pilha, interessado no resultado como se fôsse uma decisão de Genebra, ou das Nações Unidas.

E' o futebol, soberano absoluto, forma de govêrno, avassalador de paixões, legislação imaginária de um povo, que nasceu para competir.

Se certos líderes políticos, interessados em ditar o caminho da revolução armada ao nosso país, tivessem naquela hora feito uma proclamação belicosa, esta não encontraria ressonância. E' pelo futebol, que o Brasil se levanta!

ROUPAS
a crédito
n'A Esplanada
★ CENTRO
★ NITERÓI
★ MADUREIRA

Frank Sinatra Virá Com John Kennedy Mas Não Cantará

TODOS sabem que Frank Sinatra, a fôrça máxima da música popular norte-americana, é um entusiasta do presidente John Kennedy, tendo inclusive participado da campanha eleitoral do atual governante ianque e (conclui na 3ª página)

revista da TELEVISÃO
ANO VII • Rio, Semana de 3 a 9 de Junho de 1962 • N.º 157

Eloina Nos "Espetáculos Tonelux"

UMA coisa que pouca gente sabe: a vedeta Eloina é uma excelente intérprete de ritmos modernos, como "twist" e "cha-cha-chás". Dentro de poucos dias, teremos a "Elô" em "Espetáculos Tonelux", envergando um lindo modêlo "Saint Tropez", cantando para os telespectadores. Em conversa com REVISTA DA TELEVISÃO, a popular vedeta disse: "o título de "Rainha do Twist" me pertence", já que é a melhor intérprete dêste nôvo ritmo. A foto da APA, gentileza de Atílio Cerino.

Hoje, às 15 Hs., o Vídeo-Tape do Jôgo Brasil x Tchecoslováquia

MUITO embora as emissoras de televisão não tenham cumprido a promessa de exibir o "video-tape" do jôgo Brasil x México, na sexta-feira, dia seguinte ao jôgo, há agora a promessa, vinda do Departamento de Divulgação da TV-Tupi, de que hoje às 15 horas, estará no ar o desenrolar da peleja de ontem, com a Tchecoslováquia, realizada em Viña Del Mar.

Hélio Colona Amava a Vida

A OPINIÃO é do próprio autor, fornecida pelo Departamento de Divulgação da TV-Rio, quando nos forneceu a "ficha" artística do desaparecido ator, que na foto aparece ao lado de outra artista, também desaparecida, Rosângela Marçal.

LEIA TEXTO NA TERCEIRA PÁGINA SEÇÃO JANELA INDISCRETA

MUSEU DE CARMEN MIRANDA

TRANSCORREU num ambiente festivo o coquetel oferecido por Sérgio Ferraz, presidente da "Art Show", aos jornalistas e artistas. Nessa oportunidade foi inaugurado o Museu de Carmem Miranda. O referido Museu bem como a agência "Art Show" estão localizados na casa em que viveu Carmem Miranda, na Tavessa do Teles.

A inauguração contou com a presença do representante do Governador. Além do presidente Sérgio Ferraz usou da palavra Manuel Barcelos

Nora Kovach Istvan Rabovsky Dia 21 e 23 de Junho no Teatro Municipal

NORA Kovach e Istvan Rabovsky que eletrizaram as platéias com suas proezas de acrobacia e virtuosismo durante êstes anos que se seguiram ao seu aparecimento no mundo ocidental, voltam a extasiar êsse mesmo público em nova fase de sua vida artística. Num amadurecimento artístico mais refinado, apresentam agora a fase romântica de sua carreira numa mensagem de poesia, encantamento e ternura, transmudando-se Nora, a maliciosa e sensual Zobeida de Scheherazade, numa inocente e cândida Giselle, numa delicada Rainha dos Cisnes ou numa etérea e evanescente sílfide. No repertório não faltarão por certo os famosos e conhecidos "pas de deux", como La Esmeralda, Copélia ou Dom Quixote, que tanto têm excitado o público pela perfeição de sua técnica elaborada, justeza de passos e lances de efeito incrivelmente acrobáticos.

Nora Kovach e Istvan Rabovsky darão apenas dois espetáculos noturnos no Teatro Municipal, como convidados do corpo de baile daquele teatro; sua estréia está marcada para o dia 21 de junho às 21 horas.

AIMÉE EM LÁGRIMAS:

– VOU MESMO ACIONAR OS MERCADOS "DISCO"

texto: ALAMIR CARVALHO

ENCONTRAMOS a graciosa Aimée de nossos palcos e do vídeo com ar tristonho, quase em prantos. Já não tem aquêle tom triunfante de Rainha do Vaudeville, aquêle sorriso baiano nos lábios de eterna sereia. Quisemos saber o que se passa com a ex-sra. Carlos Frias. Queixosa, responde-nos a popular comediante, em soluços:

— Fui vítima de legítima traição 'dos responsáveis pela divulgação dos Supermercados "Disco" Há 3 semanas, diz Aimée, fui convidada e participei da primeira apresentação do programa organizado, por assim dizer, pela emprêsa de Publicidade CIN, quando fui lançada às feras.

— Como, assim, perguntamos nós?

Aimée explica:

— Vou-lhes mostrar como fui sabotada: tudo saiu errado na estréia do programa, o Arnaldo Sales gaguejava, na qualidade de apresentador e as câmeras titubeavam a valer, chegando mesmo a não me "encontra-, rem" no exato momento em que eu ensaiava mostrar como uma senhora bem vestida (e bem decotada) deva entrar num carro de marca "Dauphine". As môças não estavam preparadas para desfilar com seus carrinhos de compras e, continua Aimée, muito menos para responder nada ao microfone, sendo aquêle fiasco que deu numa "reação" dos donos do "Disco", estourando a bomba na minha mão...

— Qual foi o resultado, insistimos?

— Recebi imediatas ordens para não prosseguir no programa "Acerte no Disco". E, (chorando) depois de receber uma conta da minha costureira importando em mais de 50 contos de vestidos, que eu mandara confeccionar especialmente para o dito programa. Não avaliem o meu prejuízo moral e material, pois estou apenas aguardando o regresso do dr. Frederico Schmidt, dono dos "Discos", do qual reclamarei a indenização de 300 mil cruzeiros.

— De quem, então, a sabotagem, pergunta RTV?

— Creio que, de Murilo Nery, que não compareceu para trabalhar comigo, creio que da agência CIN e creio, ainda, termina Aimée, do próprio "Disco", que me deixou, assim, com as contas em desordem absoluta, faltando-me até mesmo dinheiro para pagar o colégio da minha filhinha Rosa Aimée, em atraso há 2 meses, por quem mais estou lutando, para que não entre noutra "fria"...

MÁRIO HART ESTÁ DE VOLTA

O CONHECIDO artista brasileiro, que tanto sucesso alcançou na TV-Tupi e agora prossegue na TV-Continental, ao lado de sua espôsa Vilma Hart, já está de volta, depois de uma ligeira estafa, que o obrigou a se afastar das lides artísticas e procurar repouso recuperador. O casal Hart tem dedicado grande parte do seu tempo ao ensino e divulgação de talentos infantis. Seus programas na TV foram sempre dirigidos aos pequerruchos, alguns dos quais saídos do "Studium Hart", mantido por ambos e instalado na rua Domingos Ferreira. Na sua volta, Mário Hart vai cantar na TV e na Rádio Roquete Pinto, de onde é contratado.

AROMA GOSTOSO
SABOR INSUPERÁVEL
CAFÉ INDÍGENA
Fábrica
RUA SIZENANDO NABUCO, 484-F
Rio de Janeiro
Escritório e Varejo
RUA DA ASSEMBLÉIA, 79
Tels. 42-1431 — 52-9316

VOLTA A SÉRIE
MEMÓRIAS DE CHURCHILL
Atendendo às insistentes solicitações dos tele-espectadores do Rio e de São Paulo, a Shell e os Revendedores Shell voltarão a apresentar a mais importante série já exibida no Brasil: "Memórias de Churchill"! Premiada com as "Antenas de Prata" em 1961.
A partir de 12 de junho, às 20:55 h - TV-Tupi - Canal 6
SOB O PATROCÍNIO DA SHELL E DOS REVENDEDORES
Standard-Rio

JOAQUIM PINHEIRO: "CENOGRAFIA FAZ MILAGRE"

AINDA há pouco tempo, quando estêve em viagem pela Europa, Joaquim Pinheiro (foto), cenógrafo da TV-Rio, teve oportunidade de constatar que, se os europeus são realmente excelentes neste terreno da arte aplicada à televisão, pelo menos não conseguem ultrapassar o trabalho que vem sendo desenvolvido no Brasil, onde o profissional, na maioria das vêzes, luta com o pior dos fatôres para poder realizar: deficiência material. Relacionando os fatos, diz Joaquim Pinheiro:

— No Brasil tem-se conseguido verdadeiros milagres de cenografia. Não afirmo isso metido num falso nacionalismo; a afirmação é baseada no valor humano de que nos dispomos... acrescidas de inúmeras deficiências que levam o artista nacional a um terreno de autêntica criação relâmpago: a improvisação.

No que diz respeito a isso, êle é taxativo:

— Temos trabalhado com o máximo de rendimento e o mínimo de despesas. E note-se que no final, tudo dá certo.

Por ser a cenografia uma arte difícil, principalmente no seu aspecto prático de funcionamento, acredita-se que nela entre mais o artífice do que o artista. Vejamos a opinião de Joaquim Pinheiro:

— Nem tanto um nem tanto o outro. Associam-se, num só homem, o artista e o conhecedor de televisão. E' necessário que o artista una a sua à arte dos conhecimentos técnicos para que tudo dê certo.

— A cenografia teatral é idêntica à de televisão?

Esta é uma das perguntas mais constantes que um cenógrafo ouve. E a ela, Joaquim se refere:

— Absolutamente. São coisas diametralmente opostas. Uma mesma cenografia não poderia ser aplicada com êxito em ambas as partes. No Teatro, se necessita de amplitude, levando-se em consideração o raio de visão do ôlho humano; na televisão, eixge-se a simplificação da imagem em função da câmara.

No entanto, uma coisa que bem pouca gente sabe, é que Joaquim Pinheiro, antes de tornar-se cenógrafo, era decorador. Jamais lhe ocorrera trabalhar em televisão, até o dia em que Péricles do Amaral convidou-o para fazer os cenários de "Noite de Gala".

Daquele dia em diante, a sua sorte pareceu selada. Embora logo depois se desgostasse, voltou tempos mais tarde e atacou firme num estudo profundo, com a experiência já trazida da Europa. Então, o campo mostrou-se aberto para êle, que, hoje, indiscutivelmente um dos "milagrosos" da televisão carioca, não foge à modéstia, quando afirma:

— A cenografia faz muita coisa, mas, não podemos esquecer, os diretores, produtores e atores, que estão, sem sombra de dúvida, em primeiríssimo plano. Nós damos a roupagem de fundo: êles dão vida, o que é muito mais importante, para mim.

HÉLIO COLONA AMAVA A VIDA!

(Janela indiscreta)

AINDA está presente em todos, o infausto acontecimento que vitimou o ator Hélio Colona, cuja atuação nos programas cômicos da TV-Rio, era do agrado geral. Na véspera de cometer o impensado ato que o levou ao túmulo, Hélio atuara no vídeo do canal 13. Revendo em nosos arquivo uma "ficha" daquele desaparecido ator, fornecida pelo departamento de divulgação quanto êle gostava da vida, como pensava no futuro, com confiança, como por exemplo referindo a compra de um automóvel, plano que alimentou muito ardentemente. A frase final por êle ditada, dá bem a medida do quanto amava a existência, pelo menos aparentemente alegre e feliz, constatada por quantos o conheceram. Disse êle: — "Acho que a coisa mais importante da vida é a própria vida"!

Vamos transcrever, como veio do departamento de divulgação do canal 13, a "ficha" artística de Hélio Colona:

— Meu nome verdadeiro é Hélio Gonçalves.

— Artìsticamente assino Hélio Colona.

— Atuo no Canal 13, em programas humorísticos — "Chico Anísio Show", "Noites Cariocas" e "O Riso é o Limite".

— Antes de ser ator, era comissário de bordo.

— Se não fôsse quem sou gostaria de ser eu mesmo.

— Dizem que o meu maior sucesso interpretando, foi em "Esquina da Vida".

— Gostaria de ter um programa policial dirigido por mim mesmo.

— Um fato pitoresco em minha vida: no Teatro Recreio interpretando um dia que virara estátua (quase nu) caiu-me no ombro uma lacraia. Já viram, não?!

— Nasci no Rio Grande do Sul, no dia 5 de abril de 1931.

— Moro em Copacabana.

— Sou "free-lancer" na televisão.

— Leio tudo que me caia às mãos.

— No entanto, meus autores prediletos, são: Dostoiewski e Jorge Amado.

— Gosto das boas músicas populares e de tôdas de Bach.

— Na minha opinião, o melhor programa de televisão, é "O Grande Teatro".

— Não tenho automóvel, embora um carro faça parte dos meus planos futuros.

— Meus melhores amigos são: Carmem Verônica, Pery Ribeiro e Moacir Franco.

— Minha carreira artística iniciou-se em 1948, como amador, na peça "Rainha da Morte", encenada pelo grupo "Os Comediantes", no Teatro Ginástico.

— Sou solteiro.

— Se fôsse convidado para produzir um programa de televisão, escolheria todos os grandes atôres que conheço. Isso sairia muito caro e o patrocinador, por certo, recuaria.

— Quanto ao mais, acho que a coisa mais importante da vida, é a vida.

INFORMAÇÕES - INFORMAÇÕES - INFOR

MUSEU DE CARMEM MIRANDA — Presentes artistas, intelectuais e grande número de admiradores da inesquecível "Pequena Notável", foi inaugurado o MUSEU DE CARMEM MIRANDA na Travessa do Comércio, 13. — MEMÓRIAS DE CHURCHILL voltará ao vídeo na TV-Tupi no dia 12 do corrente, às 20,55. — A TV-Tupi está apresentando, às 18 horas, domingo, o desenho animado "Dom Pixote" e ALCINO DINIZ está estudando total alteração nos programas do canal 6. — NESTOR DE HOLANDA prepara nôvo "show", sob a direção de MAURÍCIO SHERMANN. — CARLOS FRIAS voltou à atividade na Rádio Tupi, em BOA NOITE PARA VOCE... — Mais uma emissora de "Hi-Fi" e Som Estereofônico, no gênero a primeira que se instala no Brasil, continua a transmitir músicas sonoras. E' a RÁDIO IMPRENSA, da qual é diretora-presidente a sra. ANNA KHOURY. — Os comentaristas esportivos BENJAMIN WRIGHT, ALBERTO MALCHER, VALDIR AMARAL, JOSE' CABRAL, CELSO GARCIA e FRANCISCO MARQUES são os transmissores do Mundial de Futebol da Rádio Globo. — ANGELA MARIA voltou a atuar na TV-Tupi. — ILZA SILVEIRA, nas férias de Maurício Shermann, bem como PAULO PÔRTO, serão responsáveis pelos espetáculos do Teatro de Comédias aos sábados na TV-Tupi. — Muito breve teremos nôvo programa de MAX NUNES em "Rua do Ri-Ri-Ri", com a participação de SANDRA MENEZES, GERMANO e BRANDÃO FILHO, além de OTAVIO FRANÇA, WELLINGTON BOTELHO, NÁDIA MARIA, ORLANDO DRUMOND e outros comediantes do canal 6. — Numa inteligente combinação, unindo temas do homem da Idade da Pedra aos problemas atuais, serão apresentados hoje, às 19,00 horas, pela TV-Tupi, os "Flintstones". — Em viagem de observação encontra-se no Rio o diretor-artístico da TV-Piratini, CANDIDO NORBERTO. — Assumiu o comando de diretor-artístico da TV-Vitória, DANILO BASTOS. — Um nôvo programa de televisão, para a TV-Tupi, está sendo escrito por SULAMITH YEARIS e SÉRGIO VIOTTI. — Seguiu para São Paulo, onde irá realizar uma temporada artística, a cantora ZILAH FONSECA. — O Grande Teatro Tupi apresentará amanhã, às 22,40 horas a peça de Nestor de Holanda, "A Bruxa", sob a direção de FERNANDO TÔRRES e a interpretação de FERNANDA MONTENEGRO, ZILKA SALLABERRY, ÍTALO ROSSI e ALDO DE MAIO. — Embora ainda enfêrmo o engenheiro JEAN PAUL BODIN reassumirá as suas funções na TV-Tupi. — A Rádio Roquette Pinto continua o seu programa cultural, através do MUSEU DO DISCO, da crítica, da educação física e de palestras úteis, como no programa "Estimulando vocações e ideais", e de assuntos literários e artísticos. — SHEILA inaugurará a 5 do corrente uma exposição de pintura na Galeria Montmartre-Jorge. — JACY CAMPOS foi contratado pelos produtores da "Esquire", CARLOS ALBERTO e FERNANDO BARBOSA LIMA, para participar do programa "Noite de Gala". Será lançado, também, em outros programas da TV-Rio. — Estreou o programa "Cidade Sem Máscara", produzido por ARMANDO COUTO, tendo à frente o deputado AMARAL NETO. — No PROGRAMA CASÉ, transmitido pela TV-Rio, vem se destacando o quadro "Twist e Ziriguidum", apresentado por OSWALDO SARGENTELLI — TASCA, bar rústico anexo ao Restaurante CORRIDINHO, foi inaugurado dia 25 de maio último. — 210 alunos do curso de Primeiros Socorros, Puericultura, Prevenção contra Acidentes e Higiene, curso êsse patrocinado pelo Sindicato dos Contabilistas do Rio de Janeiro, receberão certificado no Auditório do Palácio da Cultura (ex-Ministério da Educação) no dia 4 do corrente mês.

RECEBEMOS: TV-REPÓRTER (n. 96), REVISTA DO ESPORTE (n. 170), INICIATIVA (n. 8), REVISTA DO RADIO (n. 664) e VIDA (n. 153).

TeleCRÍTICA — SYLVIA DE LEON CHALREO

E' COM tristeza que registramos a morte de Raymundo Nogueira, um dos pintores de nossa geração que com a sua arte conseguiu marcar uma expressão própria no movimento artístico do Brasil. Raymundo Nogueira ficou entusiasmado com o nosso "Têrmo dos Artistas Plásticos" e esperava continuar na promoção de Telecrítica. Foi sempre um companheiro exemplar: jovem, amigo, boêmio e inteligente. Guardamos dele uma vivência encantadora, com o seu violão, cantando o seu largo repertório de saudade e ritmo.

OS comediantes do riso perderam um companheiro que continua respondendo a tôdas as chamadas. Parece mesmo que Hélio Colona, abandonando voluntàriamente o mundo dos vivos, ficou presente no coração de seus amigos. Compartilhamos com a equipe da TV-Rio em seu preito de saudade. Foi um homem de teatro que permaneceu finalmente na televisão. Uma pena o seu desinterêsse para continuar a viver e a sofrer!

ESTAMOS vivendo muito a recordação dos mortos. Ary Barroso mostrou na televisão uma fotografia de Júlio Dantas visitando a velha Escola Normal... e lá devíamos estar nessa fotografia. Foi um momento singular — festejando a colunista, menina de então, falou para tôdas as normalistas — "Abelhas Doiradas"! Júlio Dantas viveu longamente, como os poetas merecem viver. E' imensa a sua obra. Quem poderá esquecer a "Ceia dos Cardeais"?

FINALMENTE pudemos assistir "Ninguem Ama os Mortos", de Carlos Eduardo Barbosa, primeiro prêmio no Concurso de Peças do Grande Teatro Philips, para o ano de 1962. O jovem escritor situa-se, e bem, no realismo brasileiro. Segundo Sérgio Brito, sua peça está na seara de Jorge de Andrade. Concordamos que ambos se voltam para a vida brasileira e transportam para os seus textos, com autenticidade, os motivos que se multiplicam em nosso dia-a-dia. Carlos Eduardo Barbosa realizou com o seu trabalho um teatro para a televisão, e realizou bem. Foi justo o prêmio que recebeu e para valorizar seu trabalho foi bastante assisti-lo no desempenho de nosso melhor grupo do tele-teatro. Sérgio Brito disse de início, que o espetáculo pediria aplausos para a direção de TV e para os câmaras que seriam dois heróis. Realmente, o heroísmo maior foi o de Sérgio Brito, que com materiais tão limitados consegue em sua direção conduzir o ato teatral com a sua qualidade de "metteur en scène". Os cenários de Alexandre Magno funcionaram razoàvelmente, merecendo apenas censura os retratos de família tão mau executados. Assim mesmo, o espetáculo funcionou bem. Labanca foi um médico bem pôsto, falando bem e principalmente com movimentação em cena. Suely Franco e Aldo de Maio estiveram excelentes em suas cenas. Padilha foi o velho de verdade. Ítalo Rossi deu bastante relêvo em seu papel de filho pobre — foi o artista que esperamos sempre encontrar. Zilka Salaberry, como sempre, o personagem. Carminha Brandão soube manter o seu tipo — a mulher fútil, com sua vida esnobe e a mulher burguesa precisando defender mais dinheiro — foi bem feliz nas duas fases da medalha. Sérgio Brito, sólido, sem esconder alguma preocupação, a do diretor, naturalmente. Anita Schmidt defendeu a criada que não devia suportar a espécie de família que formava aquela tradição fiel à sua classe (da família Azevedo). Bela voz e bom comportamento em cena. Não é possível deixar de consignar o péssimo desenho dos "slides" — na certa que os telespectadores não conseguiram ler pouco além do nome da peça. Ainda voltaremos ao assunto.

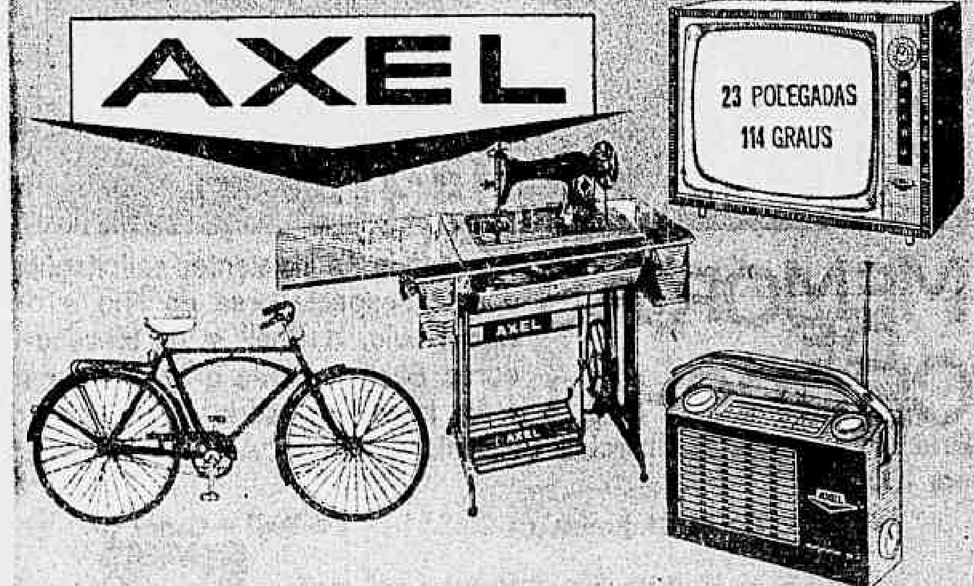

Importadora AMERICANA-INDÚSTRIAS AXEL
Escritório da Fábrica: Rua Joaquim Silva, 98 - Fone: 52-77-82 - Rio de Janeiro

PRÓS & CONTRAS

1 Estranhamos que a candidatura do dr. João Calmon, à Câmara Federal pelo Estado do Espírito Santo, estando a merecer o apoio de tôdas as fôrças vivas do Estado capixaba, tenha sido entregue a uma agência que produz programas de tevê, longe dos assuntos políticos e dirigida por dois produtores de TV.

2 Até hoje não se sabe, ao certo, os motivos que levaram o ator Hélio Colona ao suicídio. Muita exploração tem sido feita com aquêle gesto lamentável do ex-integrante do "cast" de comediantes da TV-Rio, mas tudo maldade; nada de concreto que acrescentasse luz ao caso daquela desdita.

3 Pena, hein, mas o Chico Anísio começa a usar uma máscara um pouquinho diferente daquelas que usa nos seus habituais programas.

4 A primeira fase, a dos treinamentos, não demonstrou um bom trabalho das equipes de cinema das nossas tevês. Pouco ou nada vimos dos nossos craques que estão no Chile, na fase preparatória da Copa do Mundo. Esperamos que com os "video-tapes" dos jogos não aconteça o mesmo.

5 Moacir Franco é um excelente ator, até então prejudicado pela falta de um bom "script". Agora que Haroldo Barbosa está escrevendo para êle, vamos ver se melhoram de nível seus programas.

6 Êsses nossos empresários e programadores são mesmo um caso de polícia. "Los Mensageros Del Paraguay", excelente conjunto musical guarani, passou pelo Brasil sem merecer uma apresentação cuidada nas nossas tevês. Nas pontinhas em que atuou mereceu os maiores elogios.

7 Gilson Amado está levando uma legião de novos telespectadores para o canal 9. Pena que o idealizador das "Mesas-Redondas" ande com um auto-elogio na ponta da língua, para se referir aos seus programas, diante das câmaras.

8 Chico Anísio afirma que o personagem "Maria Teresa", que êle escreve e Zélia Hoffman interpreta, nada tem a ver com a primeira dama do país...

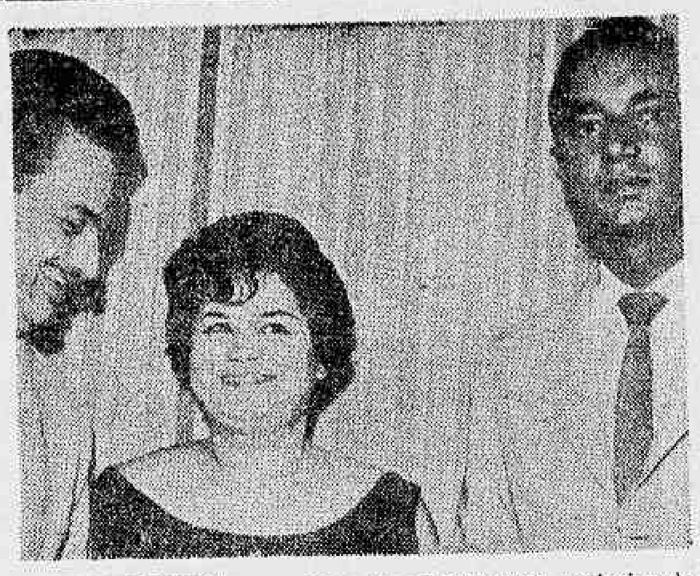

FILHO DE PEIXE... — Odete Amaral (cantora exclusiva da Rádio Tupi do Rio) compareceu ao programa "Almôço Com as Estrêlas", na TV-Tupi, acompanhada de seu filho Cirinho. No flagrante, Aerton Perlingeiro quando recebia a estrêla da PRG-3 e seu filho.

Opinião Alheia

..."NOTICIAS VISCOSAS DE SANGUE E HORROR"...

TRECHO do que escreveu sexta-feira última o apreciado cronista de "O Globo", "O Ouvinte Desconhecido":

"ENTRETENIMENTO ?

Parecia extraída de reportagem de primeira página de um dêsses matutinos especializados em divulgar notícias viscosas de sangue e horror, a história exibida pela TV-Rio na quarta-feira, na série filmada "Medic".

A coisa começou com duas criancinhas semicarbonizadas à vista dos espectadores, no incêndio acidental do curralzinho onde brincavam; depois, vieram cenas de hospital, mostrando os médicos e enfermeiras procurando salvá-las; a seguir, flagrantes do desespêro dos pais e insinuação de loucura iminente de uma das mães; depois longas explicações do médico para mostrar como cicatrizam as queimaduras, e que deformações causam; a seguir a notícia brusca da morte de uma das criancinhas...

Aí não agüentamos mais: desligamos o receptor da TV e fomos procurar um sono ainda não de todo enxertado de pesadelos provocados pelo dramalhão violento.

"Medic" pode ser considerado pior do que cicuta, para quem procura entretenimento na televisão."

..."UM BROTINHO DE 14 ANOS..."

A BEM informada "Candinha", da "Revista do Rádio", nos contou, na sua apreciada coluna, na semana passada: "Carlos Imperial desfila agora com a namorada que tem apenas 14 anos de idade!..."

PÉRICLES DO AMARAL VIAJOU PARA OS ESTADOS UNIDOS

EM gôzo de férias seguiu para os Estados Unidos da América do Norte, Péricles do Amaral, competente Diretor de Programação da TV-Rio.

Certamente voltará com observações sôbre o progresso da televisão naquele país amigo.

ÓTIMO / BOM / MAU / PÉSSIMO	
ÓTIMO	ARLETE RIBEIRO
BOM	TEATRO PSICOTÉCNICO
MAU	SHOW "DOÇURA"
PÉSSIMO	RAUL TABAJARA (Locutor paulista)

Cartas ao PAPAI

— XXXVII —

ARLETE... que animadora!
Até como locutora
Vem se portando tão bem;
P'ra ela não há segrêdo:
Mesmo no TV-BRINQUEDO
Sobressai como ninguém!

Teatrinho bem gostoso
Que transforma no jocoso
As peças mais afamadas;
Nos satisfaz, plenamente,
Caimos constantemente
Em profundas gargalhadas!

"Show" amargo... êsse "DOÇURA",
E se é que êle perdura
Moacir, vou-te ser "franco":
Toma cuidado com isso,
Ou fazes outro serviço
Ou teu nome e fica em branco!...

Assim não, ó TABAJARA,
Vires dizer na minha cara
Desaforos desta gente...
Tudo é Brasil, meu rapaz,
Quiseste fazer cartaz
Mas um cartaz indecente!

Mês de junho, mês bonito,
Mas já estou ficando aflito
Com esta aventura humana
De lançar o livro meu
Que será orgulho teu:
SANTOS ALVES —

QUIM DA ANA

ALFAIATARIA
FRANCESCO
Largo de São Francisco, 26 — grupo 610
Tel. 43-5199

ILZA LOBO ESCREVE:

1 — Sérgio Ferraz, diretor da "Art-Show" teve a gentileza de me enviar um convite para inauguração do "Museu de Carmem Miranda", instalado na casa onde a "Pequena Notável" passou dias alegres da sua infância. O coquetel reuniu artistas e contemporâneos da saudosa "estrêla" do samba.

2 — Marize, a inteligente anunciadora do canal 6 já retornou às suas atividades, depois de um longo período afastada das câmeras, para se submeter a uma operação plástica.

3 — "Cortina Sonora Rozen", interessante musical, produção de Henrique Laufer, voltou ao cartaz da TV-Rio, no horário de 13 horas. A apresentação está a meu cargo.

4 — Lamentei, mas infelizmente não pude comparecer ao entêrro de Hélio Colona. Encontrava-me em São Paulo quando o saudoso comediante do canal 13 foi levado à sepultura. Na paulicéa, onde aquêle ator atuava algumas vêzes, com sucesso, sua morte foi muito sentida.

5 — Nancy Wanderlei, aproveitando o período de afastamento da TV, se submeteu a uma operação plástica, com o dr. Fabrini. Por ora só voltou à atividade na sua boutique de Ipanema.

7 — Vilma Coelho é uma pequena interessante, com todos os predicados para televisão; pena que esteja em pouco sofisticada, nas suas apresentações.

8 — O senhor Abraham Medina foi a Paris, passar vinte dias. Da "cidade Luz" trará grandes novidades para o seu "Noite de Gala", que aliás anda mesmo precisando de um reforçozinho...

Drs. HUGO COTTA DOS SANTOS e ORLANDO JOSÉ ALVES
Cirurgia de crianças e adultos diàriamente de 14 às 18 horas
Consultório:
Rua Siqueira Campos, 43 - S/902 — Tel.: 57-4381
CENTRO COMERCIAL DE COPACABANA

REVISTA DA TV
circula aos domingos com o "DIÁRIO CARIOCA"

UM PASSO À FRENTE NO JORNALISMO ESPECIALIZADO
REVISTA DA TELEVISÃO
editada pela
TELEVISAO PUBLICIDADE LIMITADA
Rua da Assembléia, 32 - Sala 602 — Tel. 31-0214
Diretor
GONTIJO TEODORO
Diretor Comercial
RUBENS MONTEIRO
Secretário
ALVARO RAYMUNDO
A Revista não se responsabiliza pelos artigos assinados.

A TIMIDEZ LEVOU CHICO ANIZIO A USAR ÓCULOS E BIGODE

GENTE & tempo
Alvaro Raymundo

"Chico Anísio Show" é o mais inteligente programa, no gênero, que a TV carioca apresenta atualmente. O moço Anísio representa o humorista ideal: limpo e consciente. As revistas especializadas não poupam elogios ao programa, mas quase nunca dirigem referências específicas a êste ou aquêle colaborador daquela produção. A bem da verdade, deve-se fazer justiça ao extraordinário trabalho de Carlos Manga, que tem empregado tôda a sua grande tarimba de cinematografia na composição do programa. Provou que a melhor forma de se fazer TV é usar a mesma técnica do cinema, guardadas as proporções ditadas pela deficiência técnica das emissoras.

BACK PROJECTION

Muito bom o sistema de "back projection" que está sendo usado na "Reportagem Ducal". Pena que os operadores não consigam sincronizar o texto com a projeção dos slides. Às vêzes adiantam e outras antecipam a foto. Vamos acordar, senhor diretor de estúdio!

FOME DE FUTEBOL

As emissoras, atendendo à séde de futebol dos telespectadores devido à realização da 7ª Copa Jules Rimet, entulharam suas programações com os mais variados programas de carregação. Qualquer coisa serve, contanto que fale de futebol. E pelo motivo, vem sendo de péssima qualidade a maioria dos programas.

MASSON CONTA...

Excelente o teleteatro "Masson Conta Uma História". Elenco firme e roteiros bem cuidados, revelando intenção de se fazer televisão, mesmo. Parabéns aos dois Paulos.

* * *

P. S. — Muito môço que anda dizendo por aí que "faz televisão", a gente fica na dúvida se é ator ou está mandando aparelhos receptores.

SALVYANO CAVALCANTI DE PAIVA — Cinema

ANO PASSADO EM MARIENBAD — Está em cartaz êste filme importante de Alain Resnais. Obra discutível, porque feita com amor e inteligência, [illegible] Passado em Marienbad".

BONEQUINHA DE LUXO — A Paramount exibirá amanhã, para a imprensa especializada, em sua cabine, às 14 horas, o filme "Bonequinha de Luxo", [illegible] Truman Capote [illegible] Audrey Hepburn [illegible]

GRENCINHO COM FALASCHI — Orêncio Alves Tinoco Jr., conhecido como "homem de aço" da exibição cinematográfica, após 27 anos de colaboração com a Empresa Luiz Severiano Ribeiro, Cia. Brasileira de Cinemas, [illegible] Mário Falaschi [illegible]

CONSELHO CINEMATOGRÁFICO — Constituído no Correio da Manhã um Conselho Mensal de Cinema, englobando os críticos A. Moniz Vianna, Valério Andrade, Sérgio Augusto, Maurício Gomes Leite, Walter Lima Jr., Paulo Perdigão, José Lino Grunewald, Fernando Ferreira, o grande romancista brasileiro Carlos Heitor Cony e o humilde cronista cinematográfico Selvyano Cavalcanti de Paiva. O Conselho apontará mensalmente os melhores filmes do mês, pelas colunas do veterano matutino.

ROBERTO BANDEIRA — Lançou livro nôvo na praça: "A Literatura no Cinema". Com um coquetel na Livraria Júpiter, em Copacabana. E autógrafos (noite de). Vamos adquirir o livro. Roberto Bandeira é crítico esforçado, estudioso honesto.

TEATRO — SARCAST

HOMEM – BESTA – VIRTUDE E... ESPETÁCULO

ENTRE sétima e nona linhas da crônica anterior, que versava sôbre Pirandello apolítico, verificamos um pastel quando dissemos "parecer-nos enfático dizer que Henrik Ibsen (como querem fazer com o autor de O Homem, a Besta e a Virtude) está definitivamente sepulto nas geleiras nórdicas de sua Noruega, etc".

O espetáculo do Teatro dos Sete deve haver atingido um máximo dentro do que o texto lhe oferece, comparadas às possibilidades do teatro que temos por aqui. Não vimos, é verdade, uma apresentação dessa mesma peça levada pela Cia. da Sra. Barreto Leite, há alguns anos, provàvelmente no Teatro de Bôlso. Mas, o estágio cênico que galgamos, na expressão do elenco dos 7, não nos anima crer em coisa melhor já feita.

Há clima, atmosfera e um quê de italiano na "mise en scène", no cenário, nas roupas e na humanidade, que vemos ao abrirem-se as cortinas do Teatro Maison de France. Isto, por si só, compensa o que possa existir de esquemático na elabulação de um caso a mais de trio sentimental. A casa, do tipo pensão familiar a preços módicos, com o peixe grande eviscerado pendendo do teto como decoração grotesca e uma paisagem, feito postal lacustre, vista pela janela, eis o que é o cenário dos 2.º e 3.º atos, de Gianni Ratto.

Os diálogos iniciais, em que tomam parte Italo Rossi, Sérgio Brito e Francisco Cuoco, parece enveredarem por uma prosódia italianizada, até perderem essa afetação à medida que, principalmente Totó (Sérgio), o doutor Pulejo (Cuoco) e Prof. Paulino (Rossi) vão crescendo no palco. O ator Cuoco é o sósia mais completo de Oswaldo Loureiro Filho, aos nossos olhos e ouvidos.

A antológica Fernanda Montenegro dá o seu showzinho de representação, destacadamente quando a Sra. Perella prepara, com o amante, a farsa da espera do grosso marido. Êste é um papel que nos pareceu ajustado ao tipo pêso-médio de Claudio Corrêa e Castro, que deixou desfalcado o Teatro da Praça do seu melhor histrião. Labanca, com seu volume de corpo, cara de Hemingway, fazendo a rábula do marujão, bem poderia ser o guloso "capitão" cornudo e desatinado da peça.

Estão, ainda, em cena Zilka Sallaberry (uma empregada entre cantada e bolacheada), Carminha Brandão (governanta com a voz à Jurema Magalhães, prestem atenção), os adolescentes Zanoni e Rui Pereira. O menino João Carlos Barroso teve autorização do diretor G. Ratto para fazer o que bem entendesse, frente à platéia, até mesmo seguir os defeitos dos mais velhos; não foi o "homenzinho" que querem ser os garotos da sua idade, mas um adulto mal comportado num corpo de criança. Excluído isto, a direção artística de "O Homem, a Besta e a Virtude" correspondeu ao que seria de lhe esperar.

CABELEIREIRO
Venus
ar condicionado
José F. Magalhães
Hilario de Gouveia, 66 - Fundos - Tel. Res. 34-5730

QUARTA-feira, no programa CASSIO MUNIZ SHOW, Jacinto de Tormes entrevistou mais uma vez, um dos 30 personagens de maior destaque do ano, em tôdas as atividades, e desta feita, foi convidado a comparecer, representando "o mais em humorismo na Televisão".

FRANCISCO ANISIO

Chico Anísio respondeu com sobriedade as inquisições de Maneco, e nos revelou curiosidades interessantes, tal como quando nos contou a timidez com que enfrentou as câmaras de televisão, se escondendo sempre por traz de uma cabeleira ou um vasto bigode para não se mostrar tal como era na realidade.

O tímido Chico Anísio, transportava sua timidez para os personagens que criava, ou lhes dava uma arrogância fora do comum, que também tinha o objetivo de esconder sua timidez.

Virtuose da Televisão, não seria falho o indicar igualmente como o maior nome em humorismo no rádio.

A versatilidade impressionante, mente criadora de uma fertilidade invejável, escrevendo ou vivendo os personagens que cria, consegue o aplauso unânime dos telespectadores.

Aqui o vemos em uma das suas preciosas caracterizações: "Seu Limoeiro", juntamente com Zélia Hoffmann (Maria Tereza) no mais aplaudido quadro de CHICO ANISIO SHOW: Alguém'... Alguém'...

Chico Anísio Show, cartaz dominical da TV-Rio, que é levado ao "ar" às 20,40 horas, é o espetáculo mais perfeito no gênero que já se fêz até hoje em TV. Reunindo as fabulosas criações de Chico e a experiência de homem de cinema de CARLOS MANGA, surgiu com montagem arrojada e estilo de corte audacioso e moderno.

Assistindo a êste programa, nos orgulhamos pelo progresso alcançado por nossa técnica, na certeza de que, êste será um marco decisivo para a completa emancipação da Televisão Brasileira.

● Chico Anísio, como "Seu Limoeiro" e Zélia Hoffman, como Maria Thereza", são os personagens mais citados, no momento, na tevê carioca.

SINDICATOS DOS RADIALISTAS INSTITUI SERVIÇOS MÉDICOS

● O Sindicato dos Radialistas acaba de instalar no 17.º andar do Edifício Itu, salas 1706 e 1708, da Avenida 13 de Maio 47, o seu Serviço Médico, destinado ao atendimento de seus associados. Chefiando o nôvo serviço estará o dr. Elpídio de Chaves Tapajós Cahn. Paralelamente funcionará um laboratório de análises. As consultas poderão ser marcadas pessoalmente ou pelo telefone 22-2717, mediante a citação ou apresentação da carteira de associado e recibo do mês em curso.

TV-RIO HOMENAGEIA SUA COSTUREIRA

● No próximo dia 11 de junho, será realizado, no Teatro Recreio, às 21 horas, um grande "show" do qual participarão cartazes da radiofonia e da TV-Rio, em homenagem à conhecida Aristéa Lopes (Donga) que há vinte e cinco anos vem costurando para os espetáculos de teatro e televisão. Os ingressos — preços populares — já estão à venda na bilheteria do Teatro Recreio.

JANTAR DE CONFRATERNIZAÇÃO

● Sob o lema "Recordar é Viver" estarão reunidos mais uma vez os veteranos do Pôsto 3 no jantar de confraternização que realizam todos os anos e que já se tornou tradição em Copacabana. Êste ano será realizado no dia 9 de junho, às 20 horas, na Churrascaria Gaúcha, na Rua Constante Ramos, 140.

Dr. Gutemberg Borges Miquel
CLÍNICA DENTÁRIA
Trabalhos de pontes-móveis
Raios X — PRÓTESE
R. ASSEMBLÉIA, 32-6.º — TEL. 31-0214

GRAVADOR DE FITA
Vendo um, de fabricação japonêsa, marca FUGYA, inteiramente nôvo.
Preço: menos vinte mil cruzeiros do que o preço nas lojas. À VISTA
Tel.: 31-0214

NOVAS ATRAÇÕES NO CANAL 9
"ASSENTO DA FRENTE"
4.as-feiras às 21,15 hs.
Programa sôbre automóveis
"MUSICAIS VIGORELLI"
com Noélia Noel — Prod. BOB CHUST
5.ª-feira — 22,10 hs.
"O LUIZ É WANDERLEY"
com Luiz Wanderley — Prod. EDINA BALDUCCI — 6.ª-feira — 19,30 hs.
"MELODIAS CONTINENTAIS"
Prod. e Apresentação de WALDO MOREIRA — Domingos — 21,35 hs.
"TV PARA SABER"
Prod. e Apresentação de HÉLIO MIRANDA DE ABREU
TV-CONTINENTAL - CANAL 9

Gente de TV

Maria da Glória

NO ambiente de televisão em que a despersonalização é bastante acentuada podemos ter às vêzes o prazer de travarmos conhecimento com figuras de gabarito superior ao nível que predomina e quando isto acontece é motivo de grande satisfação para êste cronista. MARIA DA GLÓRIA é um exemplo edificante de forte e admirável personalidade.

A "Primeira Dama dos Comerciais da TV" como já foi denominada, é uma das mais corretas profissionais do meio artístico. Sua atitude durante seis anos de televisão comprova o que dissemos.

A mineira de Ouro Fino começou em teatro amador; porém os ensaios eram cansativos e teve que abandoná-los.

Um dia, a McCann-Erickson precisava de uma locutora para um programa de televisão na TV-Tupi: Maria da Glória apresentou-se e foi escolhida entre as demais inscritas. Estreou no "Retratinho Gessy" e, desde então, animou os melhores programas da Tupi: Conversa puxa conversa, Encontro às seis, Boa tarde Cassio Muniz e muitos outros. Atualmente, apresenta os comerciais de Richard Hudnut e Piraquê na TV comerciais em que demonstra sua destacada categoria.

Sua opinião sôbre a situação da televisão do nosso país é um alerta para os responsáveis: "O mercado americano está tomando conta da TV brasileira; não há reação: tudo o que é bom tem que ser substituído porque comercialmente o "enlatado" dá mais resultado".

Mãe de duas lindas garôtas, Cristiane e Carla, Maria da Glória anuncia que, brevemente, estará com mais freqüência no vídeo, em virtude de novos compromissos, o que é uma notícia bastante agradável para todos.

JOSÉ PAULO LYRA

Rebolassoli ofolodito

Liliana Renata

NUMA das costumeiras reuniões sabatinas, em nossa casa falava-se a respeito de "o fim do mundo". Discutiu-se, então, quem deveria sobreviver para recomeçar um mundo melhor. Aí a turma começou a dar seu palpite. Gente que já passou desta pra melhor, no dia do Juízo Universal estaria presente. Portanto não se espantem se encontrarem nas listas abaixo, alguns fantasmas: Ator Roberto de Cleto: "Fellini, Katreryn Hepburn, Elizete Cardoso, Grahan Green". — Jornalista Gontijo Teodoro: "Jonas Salk, Albert Sabin, Aristóteles Onassis, Alexandre Fleming, Albert Scheitzer." — Atriz Mirian Pérsia: "Um filósofo, um sacerdote, um médico, uma mulher, um homem, (todos física e mentalmente perfeitos)." — Joalheiro Caio Mourão: "Bertrand Russell, Garcia Lorca, Chessmann, Pompadour, Lúcio Cardoso." — Ator Germano Filho: "Pelé, Marylin Mônroe, Titov, Araci de Almeida, Farah Diba." — Jornalista Rubens Monteiro: "Adenauer, Kennedy, De Gaulle, Churchil, Salazar." — Ator Paulo Padilha. "Greta Garbo, Carmem Miranda, J. S Bach, Lincoln, Cristo". — Produtor Jaci Campos: "Juscelino Kubitschek, Tenesse Williams, Margaret Sullivan, Antoine St. Exupey, Chica da Silva". — Ator Edson Silva: "Pascoal Carlos Magno, John Kennedy, Juscelino Kubitschek, Susan Hayward, Fellini." — Ator Antônio Ganzarolli: "Bette Davis, Fellini, Picasso, Elizete Cardoso, Manoel Bandeira." — Estudante Marcelo Schmidt: "Guinhard, Stravinsky, Audrey Hepburn, Cecília Meireles, Renata Tebaldi." — Dr. Elmano Barbosa: "Sofia Loren, Jânio Quadros, Kruchev, Jorge Amado". — Jornalista Mário Nati: "Churchill, Giovanni XXIII, Sofia Loren, Rockefeller, Gagárin." — Diretor Kleber Santos: "Jorge de Lima, Noel Rosa, Cândido Portinari, Mário de Andrade, Bertold Brecht." — Ator Luís Linhares: Lacerda, Ardovino, Gustavo Corsão, Pena Boto, Mme. Satã." — Jornalista José Carlos de Oliveira: "Brigitte Bardot, Ava Gardner, Maísa, Elizabeth Taylor, Marlon Brando. (Já imaginaram como êles haveriam de se entediar?₁).

POIS É, amigos. Foi assim: os meus nobres colegas de outras revistas especializadas telefonaram ao Corrêa de Araújo e — com as melhores intenções, naturalmente perguntaram-lhe:

— Você quer que desmintamos a nota da Liliana Renata?

— Não — foi a resposta do locutor de TV.

No que fêz muito bem o Corrêa de Araújo, porquanto nada havia a desmentir: Esta colunista jamais publicou nota contrária à verdade. Portanto o fato acontecido naquela madrugada de quinta-feira, é verídico. Fato êsse, aliás, confirmado pelo Dary Reis e Corrêa de Araújo que — em nome dos demais ocupantes do Pontiac do locutor do Canal 6 — foram gentilmente procurar-me. E foi assim que, à viva voz, as coisas se esclareceram. O Araújo, o Dary, o Jorge Bernardes (Pavão) — conforme esclareceram — tiveram tão-sòmente intenção de pregar-me uma boa peça; apenas intenção de fazer uma brincadeira (de mau gosto, conforme reconheceram); mas... nada além de uma brincadeira. Bons moços que são, magoadíssimos ficaram com o têrmo "cafajeste" por mim empregado. Os rapazes, mui delicadamente, pediram-me desculpas, e eu, diante do exposto, isto é, que não houve intenção dolosa, aceitei-as. Tudo, apesar das aparências em contrário, não passou de um mal-entendido e por isso... um apêrto de mão encerrou o incidente.

Quanto a vocês, demais componentes do grupo alegre daquela noite de quinta-feira num Pontiac amarelo: por castigo, não lhes citarei os nomes.

E a você, menina Rosa, que também é Alzira: faça as pazes com seu noivo. Tenho certeza que o Jorge Bernardes (Pavão) nunca mais vai se meter em brincadeiras dessas. Além do mais, lágrimas de homem são coisa séria, menina; vá por mim.

E agora que tudo está na santa paz do Senhor... FIM.

* * *

O "REPÓRTER ESSO" perde um dos seus colaboradores mais ativos, que irá agora dirigir as Emissoras Associadas de Vitória. A respeito, ouvimos Alves de Castro, editor do noticiário. Disse-nos êle:

— Embora satisfeito com a promoção do companheiro Danilo Bastos, estou preocupado em conseguir outro redator do gabarito de Danilo.

* * *

E DE Alcino Diniz, êste absurdo:

— "Câmara Um" e "Anfitrião 62" são programas que não têm audiência.

Aí Don Fradique não se conteve:

— Imagine! Só os parentes e amigos dos que semanalmente compareciam ao "Anfitrião 62", já davam para ter uma super-audiência!

* * *

"ÍDOLOS de todos os tempos", simpático programa apresentado por J. M. Scassa, é agradável e bem conduzido. Ainda na semana passada, o jovem Luís Carlos Ripper roía as unhas, quando lá de nossa casa assistia (em vídeo-tape) à própria imagem, a cara muito compenetradinha, quando abraçava e entregava uma medalha ao pai, campeão de futebol do passado.

* * *

ILZA Silveira, "a dinâmica", dirigirá de agora em diante, duas peças por mês no "Teatro de Comédias" do Canal 6. A cargo de Paulo Pôrto, que também é dinâmico, estão as demais peças ali encenadas.

* * *

DEU um "troço" na Hebe Camargo, ela desistiu do casório, e assim, voltará à TV-Continental, no dia 6. O programa: "Hebe comanda o espetáculo". Produção da agência dos conhecidos Mário Wilson e Paulo Max. E vai estrear com o vídeo-tape gravado diretamente da residência de Juscelino Kubitschek. "O namorado do Brasil", portanto, entrará em órbita juntamente com Hebe, Riva Blanche, a espôsa de Max Nunes e Maria Pompeu. E por falar em Maria Pompeu: ela anda por aí esnobando com seu Hillman chapa 155726. Hay que verla, muchachos!... e acertem no milhar!...

* * *

"CASA Massou conta uma história" deu-nos esta semana na ótima interpretação de Nicette Bruno, Fernando Cuoco, Izabel Tereza — a interessante história de Carlos Murtinho: "O amor de Angela". Êste é, presentemente, um dos bons programas do Canal 6. E, a partir de ontem, está à testa do elenco a apreciadíssima Natália Thimberg.

* * *

EM "Amélia Robot", de Raul Damata (Teu nome é mulher) teve Tônia Carrero uma das suas boas interpretações na TV.

"NOITE de Gala", vez por outra acerta: incluiu Jacy Campos em sua programação. Esta semana deu-nos êle — além de sua personalíssima figura — um "quadro" baseado em [A vida como ela é" (Nélson Rodrigues). A interpretação (a bem da verdade regular) do mesmo, estêve a cargo de Milton Morais, Araci Cardoso, Germano Filho.

* * *

PROXIMA estréia: Do "Studio Produções". Uma comédia musicada para crianças, de Paschoal Longo: "Contos da Rua". Direção: Jack Brown. Música: maestro Gala. Coreografia: Rofran Fernandes. Fazem parte do elenco: Érico Freitas, Cláudio Cavalcânti, Procópio Mariano, Hilton Araújo.

* * *

TEVE lugar na Livraria Júpiter, a "Noite de autógrafos" em que Roberto Bandeira apresentou seu nôvo livro "A Literatura do Cinema". Aconteceu na quarta-feira.

* * *

REALIZOU-SE o coquetel da inauguração do Museu de Cármen Miranda e dos novos escritórios e estúdios da Art Show. Aconteceu na quinta-feira.

* * *

TERÁ lugar o coquetel de inauguração das pinturas de Sheila, na "Montmartre-Jorge". Acontecerá na têrça-feira. Lá estaremos.

* * *

A QUESTÃO é esta: TV é um negócio bem bolado: diverte... torturando.

* * *

UM lembrete: Como é, meu amigo, você já jogou sua bombinha, hoje?...

* * *

ASSISTA: O OFOLODITO (muito bom) "ROTEIRO DAS ARTES" — Canal 13.

NÃO ASSISTA: O LABEK SARAPANTONE (péssimo) "TRIBUNA DO PANIFICADOR" — Canal 9.

A OFOLODITA

HEBE Camargo voltou ao "comando" da TV-Continental. Prá início de conversa vai botar o JK prá fazer "Bla-BlaBlá" no "tape". Vai daí, merece a COTAÇÃO: MUITO BOA.

ROUPAS a crédito n'A Esplanada
★ CENTRO
★ NITERÓI
★ MADUREIRA

Frank Sinatra...

(Conclusão da 1.ª pág.)

com êle viajado aos quatro cantos daquele país. Agora, quando se anuncia a vinda ao Brasil, em julho próximo do senhor Kennedy, as informações acrescentam a participação de Sinatra na comitiva presidencial. Por outro lado soubemos que, no Brasil, Frank Sinatra não atuará em nenhum espetáculo de teatro, buate ou mesmo TV. A única exceção que fará será uma apresentação beneficente, patrocinada pelo Lions Club do Brasil, em favor de uma instituição hospitalar.

Nos meios artísticos brasileiros correu o boato de que Sinatra teria dito da incapacidade dos nossos empresários em pagar-lhe o exigido. Não se pode dar crédito a tal afirmativa, pois Nat King Cole, outro grande valor da música de Tio Sam, aqui estêve, contratado profissionalmente, foi règiamente pago e, diga-se de passagem, deu lucro ao empresário brasileiro. Portanto, o mesmo poderia acontecer a quem se dispusesse a empresar Sinatra.

A Noite em Revista — MAURÍCIO DE PAIVA

O Ex-Boêmio Ary Barroso

ÊLE era um menino bom, um excelente ator, e principalmente um grande companheiro na noite. Em sua casa sempre havia uma argentina do Walter Pinto ou um colega da TV; em sua mesa sempre mais um para jantar ou beber. Êle era um garôto alegre e alegre era a sua apresentação na TV.

Hoje, êle foi embora. Acabou o Hélio Colona que adorava uma batida de limão e um "papo" com a nossa turma.

E agora, nós vamos ao entêrro triste de um menino alegre...

NOTAS

- Marisa "Gata" atuando com sua cara bonita no Manhattan.
- Jean Pierre redondo de gordo, matando as saudades da sua clientela no Kilt Club.
- Drink com os milionários tocando um absurdo.
- Waldyr Calmon preparando as malas para dar um pulo ao Amazonas. E o Yunes vai cantando!
- A Revista MM vendendo tudo nas bancas.
- Angela Maria dizendo canções lindas na TV-Tupi... e como!
- Wilson Paoli da Costa iniciando no "twist" do Zum-Zum; apesar de não levar jeito!
- Trio Tamba se despedindo do barzinho de jazz: Bottles.
- A Art-Show convidando para visitar o Museu de Carmem Miranda.
- Artistas de Tio Sam...:ba no Rio prá estreiar dia 7 de junho.
- Machado preparando o êxito de S. Paulo: "Oba", para o Night and Day.
- José Fernandes dando os retoques finais na sua buate da sede nova do Flamengo.
- Alton Promoções trazendo a cantora francesa Vicky Autier para se apresentar no Copacabana-Palace.
- Celinha Reis com o acompanhamento todo bom de Roberto Nascimento, no Negresko.
- O barzinho particular do Corridinho é a nova bossa de Antônio Mestre: TASCA, e bem merece uma visita!
- E vem muita coisa boa pela aí... em matéria de "shows" e atrações para a madrugada do Rio.

Um lugar vazio dentro da nossa madrugada

PROGRAMAÇÃO DE TV

Revista da Televisão

CANAL 13

TV RIO

Av. Atlântica, 4.264 — Tel. 27-0047 — Copacabana

DOMINGO

12,10 — Cinelândia Matinal
12,30 — O Mundo de sua Poltrona
12,40 — Desenhos
12,10 — O Riso é o Limite
14,10 — Desenhos Animados
14,40 — No Reino dos Brinquedos
15,30 — Tarde Esportiva
17,30 — Reportagem Ducal
17,40 — Hoje é dia de rock
18,10— Lassie
19,00 — Domingo Alegre
19,30 — Erontex da sorte
20,00 — June Allyson
20,40 — Chico Anísio Show
21,10 — Um Instante Mtsaero
21,50 — TV-Rio Ring
23,00 — O Brasil na Copa do Mundo.
23,50 — Reportagem Ducal

SEGUNDA-FEIRA

17,10 — Folhinha
17,20 — Quem quiser que conte outra
17,30 — Desenhos animados
17,55 — Desenhos animados
18,10 — Histórias do Vagareza
18,25 — Reportagem Ducal
18,30 — Zorro
19,05 — A Turma dos Sete
19,30 — Nada de Confusão
19,40 — Tele Jornal Pirelli
20,00 — Shannon
20,35 — Reportagem Ducal.
20,45 — Noite de Gala.
22,20 — Reportagem Ducal
22,30 — Ellery Queen.
23,00 — O Brasil na Copa do Mundo.
23,05 — Em Poucas Palavras.
24,00 — Reportagem Ducal.

TÊRÇA-FEIRA

17,10 — Folhinha
17,15 — Desenhos
17,30 — Desenhos
17,55 — Desenhos
18,10 — Histórias do Vagareza
18,25 — Reportagem Ducal
18,30 — Lanceiros de Bengala
19,50 — A ser anunciado
19,40 — Tele Jornal Pirelli
20,40 — Moacir Franco.
20,45 — Teatro Colgate-Palmolive.
21,15 — Estampas Eucalol
21,45 — Paladino do Oeste
22,20 — Reportagem Ducal
22,30 — A ser anunciado
23,00 — O Brasil na Copa do Mundo.
23,05 — Nossa Cidade (1.ª parte).
ra parte)
23,30 — Nossa Cidade (segunda parte)
24,00 — Reportagem Ducal

QUARTA-FEIRA

17,10 — Folhinha
17,15 — Alegria de Cozinhar
17,30 — Desenhos
17,55 — Desenhos
18,10 — Histórias do Vagareza
18,25 — Reportagem Ducal
18,30 — Jim das Selvas
19,05 — A Turma dos Sete
19,30 — Nada de Confusão
19,40 — Tele Jornal Pirelli
20,00 — Discoteca do Chacrinha
20,35 — Reportagem Ducal
21,45 — O Irresistível Tab Hunter.
22,20 — Reportagem Ducal
22,30 — MEDIC
23,00 — O Brasil na Copa do Mundo.
23,05 — Atrações Mauá
24,00 — Reportagem Ducal

QUINTA-FEIRA

17,10 — Folhinha
17,15 — Jornal Feminino
17,30 — Popeye
18,10 — Histórias do Vagareza
18,25 — Reportagem Ducal
18,30 — O Último dos Moicanos.
19,05— Festival de Cinema
19,40 — Tele Jornal Pirelli
20,00 — Sua Majestade o Cartaz
20,35 — Reportagem Ducal
20,45 — Boa-Noite Brasil
21,10 — Além da Imaginação
21,45 — Século XX
22,20 — Reportagem Ducal
22,30 — La Revue Chic
23,00 — O Brasil na Copa do Mundo.
23,05 — Encontro com a Imprensa
24,00 — Reportagem Ducal
17,10 — Folhinha

SEXTA-FEIRA

17,15 — Rancho do Mr. Chacrinha
17,35 — Desenhos
17,55 — Capitão Atlas
18,10 — Histórias do Vagareza
18,25 — Reportagem Ducal
19,05 — Aventuras Submarinas
19,40 — Tele Jornal Pirelli
20,00 — Rapatudo Vulcan
20,35 — Reportagem Ducal
20,45 — Noites Cariocas
21,45 — Teatro Psicotécnico
22,20 — Reportagem Ducal
22,30 — Fielscope
23,00 — O Brasil na Copa do Mundo
23,05 — Tele-Repórter FNM
23,35 — MEC
24,00 — Reportagem Ducal

SABADO

13,10 — Atualidades Francêsas
13,20 — Desenhos
12,40 — Cine TV-13
13,50 — Papel Carbono.
14,00 — Tarde Esportiva
14,30 — Programa Casé.
17,00 — Século XX
17,30 — Ginkana Kibon
18,25 — Reportagem Ducal
18,30 — Ritmos S. Simon
19,10 — Guilherme Tell
19,40 — Tele Jornal Pirelli
20,00 — Agora é que são Evas
20,30 — Reportagme Ducal
20,40 — O Riso é o Limite
21,40 — Reportagem Ducal
21,50 — Maverick
23,00 — Homens e Negócios
23,30 — Roteiro das Artes
24,00 — Reportagem Ducal

DELORA BUENO, SEU PIANO E SUA MÚSICA — As pesquisas continuam demonstrando que Delora Bueno ganhou um dos primeiros lugares na programação dominical da TV-Tupi, às 22 hs. Sua presença bonita, seu piano e suas canções conquistaram o público carioca, sempre interessado em participar dos momentos de arte proporcionados pela televisão. Delora Bueno estudou no Rio e nos Estados Unidos; desde cedo aprendeu a distinguir a boa música. Hoje, o seu repertório representa, em cada audição, uma mensagem de suave beleza rítmica. Nos quinze minutos de "Revelando a Música", Delora Bueno justifica o título do programa e revela como se pode viver, em tão pouco tempo, tantas inesquecíveis sugestões de arte pura.

HAROLDO EIRAS NO LION'S CLUB

NUMA noite festiva, realizada no Iate Clube, o Lions Club do Leblon, em reunião conjunta com o Lions Club da Urca, o conhecido homem de música, rádio e TV, Haroldo Eiras, foi admitido naquela importante organização internacional, que vem de completar seus 10 anos de instalação no Brasil. Haroldo integra-se, assim, no Lionismo, cuja obra em nosso país tem levado alento aos que sofrem, através de campanhas realizadas pelas "Domadoras", como aconteceu recentemente, quando o Clube da Urca doou ao Hospital São Zacarias mais de uma centena de fronhas e lençóis, para as criancinhas ali internadas, cumprindo seu lema: SERVIR! :

Conversando Sôbre Portugal

Rubens Monteiro

SÔBRE Portugal tenho conversado muito com pessoas que estiveram lá, em visitas, e tenho ouvido os mais sadios comentários sôbre a vida e o govêrno português. Ainda recentemente conversei com Eurípedes Cardoso de Menezes e mais recentemente ainda com Plínio Salgado, que me parece serem os maiores apologistas de Salazar. De Lopo Coelho recebi as melhores impressões de sua passagem por terras lusitanas.

OUVI atentamente o que me contou Carlos Aragão da viagem de Adolfo Quixadá Aragão, seu irmão — ilustre comerciante da Guanabara — sôbre o seu encantamento com a hospitalidade e a ordem que por lá reinam. Do nosso companheiro de revista Santos Alves, poeta e escritor, ouço diàriamente as mais candentes loas às virtudes e belezas da terra de Malhoa, Camões, Júlio Dantas, Eça de Queiroz, Camilo Castelo Branco e de tantos grandes vultos das letras e das artes.

E ESSA série de depoimentos e elogios aguça mais em meu espírito o desejo de conhecer a terra dos meus antepassados. Porque acho indispensável aos homens que lidam com o público, orientando e educando, como é o caso dos jornalistas ou daqueles que legislam, como os deputados, ou aquêles que estudam nas universidades, o conhecimento de nossa pátria sentimental, berço dos nossos avós, para que possam transmitir aos novos as nossas verdadeiras origens tão dignas quão gloriosas.

POR ora continuarei conversando e ouvindo sôbre Portugal, até que um dia as minhas algibeiras possam me permitir atravessar o Atlântico.

CANAL 6

TV TUPI

Av. João Luiz Alves, 13/14 — Tel. 46-9411 — Urca

DOMINGO

11,32 — Cineminha.
12,00 — Variedades.
12,30 — Clube do Guri.
13,35 — Museu de Futebol
13,53 — Desenhos Animados.
14,00 — Grande Teatro Infantil.
14,53 — Desenhos Animados.
15,00 — Reportagens Esportivas.
17,37 — Ginkana.
17,30 — Chic Bola.
18,00 — Don Pichote.
19,00 — Os Flinstones.
19,27 — Homem do Rifle.
20,00 — Qual é o assunto?
20,53 — Teu nome é mulher.
21,20 — Robert Taylor, detetive.
21,54 — Musical.
22,00 — Débora Bueno.
22,20 — Ary nos domingos.

SEGUNDA-FEIRA

16,00 — Reportagens Tupi.
16,53 — Telerecortes.
17,00 — Sessão da Cinco.
18,03 — Aventuras do Compadre Tonico.
18,25 — Rosinha e Janjão.
18,52 — Curumim.
19,00 — Tia Amélia, suas histórias e seu piano antigo.
19,27 — Patrulheiros
20,00 — O seu Reporter Esso
20,18 — Grande Canastra.
20,51 — Angela Maria.
21,19 — Volantes Audazes.
21,52 — Dentro da Noite.
22,10 — Capitães do Progresso.
22,38 — Grande Teatro.

TÊRÇA-FEIRA

16,00 — Variedades.
16,53 — Telerecortes.
17,00 — Sessão das Cinco.
18,03 — Verinha conta Histórias.
18,28 — O Falcão Negro.
18,56 — Curumim.
19,04 — Musical.
19,11 — Passarela do Miss Brasil.
19,39 — Grandes Romances.
20,00 — O seu Repórter Esso
20.18 — O Seu Programa.
20,56 — Expedições Famosas.
21,20 — Os Irmãos Brannagan.
22,02 — As Grandes Reportagens de David Násser.
22,30 — Aí Está a Notícia.
22,36 — Senhora Opinião.
23,06 — Anfitrião 62.

QUARTA-FEIRA

16,00 — Variedades.
16,53 — Telerecortes.
16,55 — Sessão das Cinco.
17,15 — O Mundo é da Criança.
18,09 — Desenhos Animados.
18,24 — Encontro com Neyde Aparecida.
18,53 — Guguta e Tião.
19,18 — Curumim.
19,27 — Vigilante Rodoviário.
19,55 — Musical.
20,00 — O seu Repórter Esso
20,18 — Alô, querida.
20,46 — História do Velho Oeste.
22,04 — Programa CM.

QUINTA-FEIRA

16,00 — Variedades.
16,53 — Telerecortes.
17,00 — Sessão das Cinco.
18,00 — Aventuras de Carequinha e Fred.
18,25 — Dennis, o travesso.
18,58 — Curumim.
19,06 — I love Lucy.
19,39 — Grandes Romances.
20,00 — O seu Repórter Esso
20,18 — Papai Sabe Tudo.
20,51 — Espetáculos.
21,34 — Tele recortes.
22,02 — Aí Está a Notícia.
22,10 — Loretta Yong.
22,40 — Falando Francamente.

SEXTA-FEIRA

16,00 — Jorge Valadão e seus convidados.
16,29 — As Máscaras Falam.
16,53 — Telerecortes.
17,00 — Sessão das Cinco.
18,00 — Ceci, Porã e Poti.
18,34 — Neyde no País das Maravilhas.
18,52 — Curumim.
19,00 — Ídolos de Todos os Tempos.
19,18 — Amostra Grátis.
20,00 — O seu Repórter Esso
20,18 — Show
21,11 — A Banha é o Limite.
21,39 — Travessuras do Golias.
22,07 — Suspense.
22,40 — Aí Está a Notícia.
22,45 — Musical.
22,56 — Câmara Um.

SABADO

12,05 — Crônica Semanal.
12,14 — Cidades Gaúchas.
12,33 — O Caminhão da Sorte na TV.
13,02 — A Reabilitação em Foco.
13,31 — As Grandes Reportagens de David Násser (reprise).
14,00 — Aérton Perlingeiro Show.
16,23 — Futebol de Salão.
17,47 — Curumim
17,55 — Alô, brotos.
18,21 — Musical.
18,26 — Circo
18,54 — Os Três Mosqueteiros.
19,27 — Cine-TV
20,0 — O seu Repórter Esso
20,18 — Brasil-62
21,21 — Maneco e Eu.
21,39 — Contando Histórias.
22,07 — Aí Está a Notícia.
22,26 — Musical.
22,31 — Teatro de Comédias.

O Responsável Por Esta Programação

TEMOS recebido pedido de informações sôbre a PROGRAMAÇÃO DA TV, que publicamos nesta página. As informações nos são fornecidas pelos Departamentos de Divulgação, das emissoras de TV, e compiladas por DIRCEU CAMARGO, jovem repórter, que, semanalmente percorre o setor informativo das tevês à cata dos programas. Alguns programas, cujos dias e horários saem em desacôrdo, a culpa não nos pertence, mas sim, ao transcorrer do tempo entre a informação das emissoras e o passar da semana. Sendo nossa programação impressa CINCO HORAS antes de ir para a banca, contém todos os informes de última hora a respeito da programação. Garantimos que nossa programação é A MAIS CERTA de quantas se publica na imprensa, alcançando, mesmo, em algumas semanas, 95%.

Jacy Campos Na TV Rio

O VETERANO produtor do canal 6, criador de "Câmara Um" vem de iniciar sua atividade de *free-lancer* atuando nos programas que uma agência especializada em programas de TV produz para o canal 13. Jacy, antes de deixar seu contrato com a Tupi queixou-se, para o repórter, da falta de chance no roteiro de atrações da Urca. Foi pois, com surprêsa, que os telespectadores viram no vídeo do canal 13 o criador do "Grand guignol", que tantos espetáculos de suspense produziu na TV-Tupi, atuando fora da sua "casa". Segundo se acredita, Jacy irá prefixos, teatros de "horror" e prefios, teatros de "horror" e suspense.

CANAL 9

TV CONTINENTAL

Rua das Laranjeiras, 291 — Tel 25-7230 — Laranjeiras

DOMINGO

18,00 — Momentos de Otimismo
18,40 — Quando os Clubes se Divertem
19,25 — Águia Brava
20,00 — Jornada Esportiva Esso
21,35 — Melodias Continentais
22,40 — Telefilme
23,05 — Encerramento

SEGUNDA-FEIRA

18,05 — Atualidades
18,33 — Gil Brandão Modas 62
19,00 — Encontro Com a Música
19,45 — Telesportes
20,00 — TV Para Saber.
20,10 — W. M. Show.
20,35 — Telemodas Ban-Lon
21,00 — Encruzilhada
21,35 — Luta Livre Americana
22,40 — Mesas-Redondas de G. Amado

TÊRÇA-FEIRA

18,03 — Variedades
18,15 — Os Brotos Comandam
19,00 — TV de Brinquedo
19,30 — O Caçador Branco
20,00 — TV para saber
20,05 — A Casa do Casemiro
20,33 — Telemodas Ban-Lon
21,00 — Jass
21,35 — Seu club na TV
23,40 — Mesas-Redondas de G. Amado

QUARTA-FEIRA

18,10 — De Braços Abertos
19,00 — Alegria de Criança
19,30 — Uma Janela Para o Mundo
19,44 — Nome do Dia
19,45 — Telesporte Continental
20,00 — TV para saber.
20,07 — Topper (filme).
20,35 — Telemodas Ban-Lon
21,00 — Hebe Comanda o Espetáculo.
20,45 — Musical Célia Vilela
21,15 — Assento de Frente
21,30 — O Globo na TV
22,00 — A Cidade Pergunta
22,40 — Mesas-Redondas de G. Amado

QUINTA-FEIRA

18,05 — Encontro com os Anjos
18,35 — Psicologia
19,00 — TV de Brinquedo
19,30 — Astrologia.
19,46 — Nome do Dia
19,47 — Telesporte Continental
19,57 — TV para saber.
20,00 — Promoções Kingston
20,35 — Paris Confidencial
21,00 — Tristão da Silva.
21,30 — O Mundo é das Mulheres.
22,10 — Musical Vigorelli
22,40 — Mesas-Redondas de G. Amado

SE[illegible]A FEIRA

18,10 — Nós os Brotos
18,45 — A Voz de São Judas Tadeu
18,58 — Inglês com Fick
19,20 — Luiz Wanderley
19,44 — Nome do Dia
19,45 — Telesporte Continental
19,58 — TV para saber.
20,00 — Readers Digest
20,35 — Telemodas Ban-Lon
20,45 — Trio Prelúdio
21,05 — Os Donos do Assunto
21,35 — Sexta-Feira às 10
22,20 — Batistas em Marcha
22,40 — Mesas-Redondas de G. Amado

SABADO

17,05 — Variedades
17,35 — Só Para Mulheres
18,00 — W.M. em TV
18,55 — TV de Brinquedo
19,25 — Tele Turfe
19,44 — Nome do Dia
19,45 — Telesporte Continental
19,55 — TV para saber
20,05 — Cantinho da Saudade
20,35 — Arco-Íris
21,00 — Qual o Tom Por Favor
21,30 — Medicina Para Todos.
22,05 — Jockey-Show.
23,00 — Tribuna do Panificador.

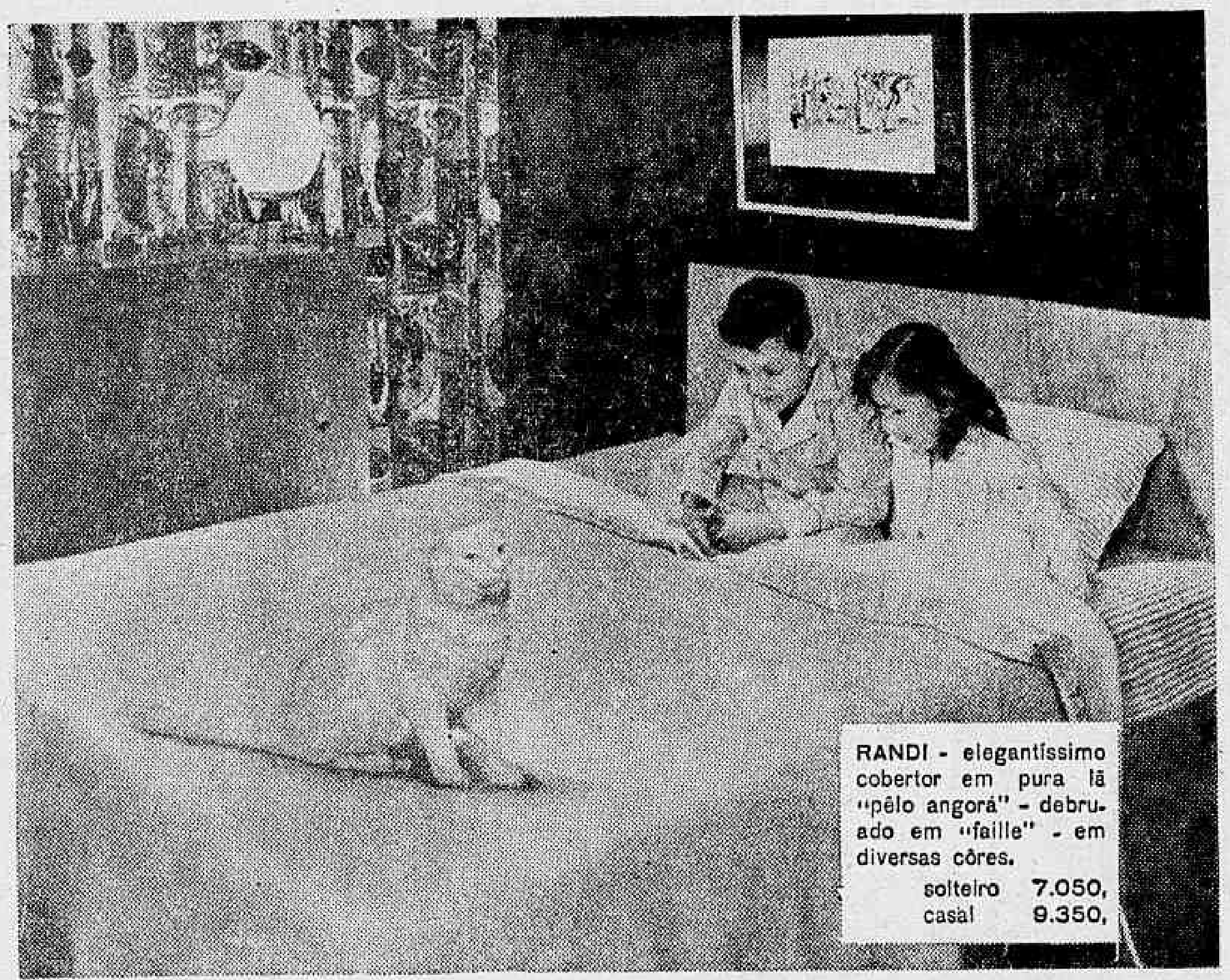

COBERTORES E MANTAS DAS MELHORES MARCAS

SCAVONE - cobertor em pura lã "merino" - acabamento em debrum de "faille" - em modernas e variadas côres. solteiro 3.650, casal 4.400,

COBERTOR - marca "Parahyba" - 100% de lã - levíssimo - ideal p/meia estação - diversas côres. solt. 2.680, casal 3.680,

COBERTOR - marca "Guaratinguetá" em pura lã de camelo - acabamento em debrum de "faille" - padronagem escocêsa. solteiro 3.980, casal 4.980,

MANTA ESCOCÊSA - fabricação "Parahyba" - em pura lã - padrão xadrez, em várias combinações de côres - tamanho 1,90 x 1,50. 3.480,

MANTA - fabricação "Guaratinguetá" - em pura lã - padronagem escocêsa, em várias combinações de côres. 2.890,

Casa José Silva
Serve bem para servir sempre!

IPANEMA - Visc. de Pirajá, 483 • COPACABANA - Av. Copacabana, 828 • CENTRO - Miguel Couto, 3 e 5 • MÉIER - Arquias Cordeiro, 320 • MADUREIRA - Marechal Rangel, 9/11

APROVEITE AS VANTAGENS DO CRÉDITO IMEDIATO - VIU... GOSTOU... LEVOU!